# 時報

民國十八年十月二日 星期三

今日圖畫時報閱者注意

今天三張售大洋三分

第九千〇三十五號

中華郵政特准掛號立券之報紙



請吸 金鼠牌香煙 華成煙公司出品



商務印書館出版

中小學校 藝術科 參考用書

□中學校用□

**美學及美術史**
美學概論（師範叢書） 范壽康 七角
美學概論 呂澂 二角
近代美學思潮 黃懺華 二角半
中國美術 滕固 二元
中國美術史 陳彬龢 一元
近代歐洲繪畫 張道藩 八角

**畫學及畫法**
畫理新詮 郭元瑛 一元
新著圖畫研究 熊翥高 五册二元二角
新著圖畫研究法 熊翥高 二角
山水入門 胡錫銓 一元
論畫輯要 馬克明 五角

**圖畫範本**
現代水彩畫 蔣彥等 二册各八角
新體肖像畫解說 李鴻梁 二角
新體彩色寫生記憶畫 謝公展 二組各六角
新體寫生水彩畫 須戒已 四角半
金陵名勝寫生集 周玲蓀 二册各二元
新體鋼筆畫 周蓮塘 二輯各二角
新體鉛筆畫 陸旋 一組五角
最新立體圖案法 俞劍華 五角
最新圖案法 俞劍華 八角
新式圖案畫 李星五 二角半
機械圖畫法 莊啓 七角

**十字圖案**
分類十字圖案 何明齋等 四册各一元
實用十字圖案範本 李星五 五角

**音樂**
普通樂學 一元五角 蕭友梅著 書中不僅說明樂譜、音程、音階、對於樂理、曲調、曲體、樂器、樂及音樂發達的梗概亦均備載、很多普通樂典所不易見的材料。
西洋音樂淺說 黃金槐 五角
中外歌唱入門 第一册一元八角 Introductory Course in Western Music 本書由滬江大學音樂教授安德生（E. J. Anderson）趙梅伯兩先生本着他們多年教授上的經驗所編纂的、全書四册、其特色如下：（一）教材由淺入深（二）中西歌曲兼備（三）說明中英文併用（四）每課之後附有習題、每教課後附有測驗法、不但能夠引起學生欣賞音樂的興趣、且可使他們諳熟音樂上的種種技能。
小提琴教科書 一元五角 蕭友梅編 全書四十二課、首爲總論、次爲曲譜、深淺有序。
英文西樂津梁 第一册一元五角 E. J. Anderson 編 詳述西樂原理、並廣附練習之課與習題以增樂趣、書末有一音樂會中的欣賞指導、等實用的附錄。
中樂尋源 童斐 八角
和聲學 高壽田 五角
樂歌基本練習 柴樹白 三角五分
三民主義教育 中學新歌 六角 沈秉廉著 內含歌曲十首、樂曲屬於詩歌式、均附有伴奏、其曲趣都傾向於快活、高尚、雄壯、前進一方面、足以陶冶新青年的情感與德性。
新詩歌集 二元 趙元任編 內容包括胡適、劉半農諸人的新詩歌十四首、一一配以 Schubert Schumann 的藝術歌一派的曲譜、全書分正譜、簡譜、歌詞、讀音、歌註等數章、卷首有長序一篇。
中等學校唱歌集 周玲蓀 二册各一元五角
中外學校唱歌集 E. J Anderson 紙面五角 布面七角半
進行曲 四角
英譯梅花三弄 三角五分

□小學校用□

**圖畫範本**
毛筆寫實圖案畫 張亦菴
靜物集 人物集 各二角
花卉集 風景集 各三角
蠟筆畫範本 呂化松等 六册各二角半

**音樂**
三民主義教育唱歌集 潘伯英 二册各一角六分
霓裳羽衣 四角五分 沈純聲等編 此爲我國古代著名舞曲之一、編者從吳恩安先生傳習編成此書、歌譜、（正譜簡譜工譜均備）唱法、舞譜、伴奏樂譜以外、並附舞圖三十餘幅。
表情唱歌 程懋宇 三角
歌表演 潘伯英 二角五分

**工藝教材**
工藝新教材 須戒已 二角五分
石膏工 李頌堯 三角
板製玩具圖說 周逸休 二角
新著小學工藝設計教材 周逸休 四角
實用手工參考書 第一册二角 第二至四册各六角
手工圖畫聯絡教材 孫捷 四角
手工平面物標本 趙傳璧 三角

**歌劇：**
天鵝歌劇 趙景深作歌 邱文藻作曲 四角五分
兒童歌劇 蜜蜂 何明齋作歌 何明齋作曲 二角
（以下兩書在重版中）
兒童歌劇 新生 謝康編 一角五分
兒童歌劇 風浪 葉聖陶作歌 何明齋作曲 二角



# 新新公司

應時貨品 大減價廿一天 九月初一日起

花呢照碼六折 大衣呢六折至八五折 駱駝絨照碼六折至九折

絲嗶嘰 各花呢 旗袍料每件二元至三元五角

各口皮貨 歐美地毯 各式呢帽 特別賤賣


## 上海特別市衛生局佈告 爲免費種牛痘事

案奉衛生部定章州年三月至五月九月至十一月爲施行種痘時期本局歷屆循例辦理在案茲時期已屆除派員分赴各鄉區及委托分處□所代行種痘外合再通告市民凡能集合三十人以上者可來函請求種痘本局可排定日期函知□期齊集受種惟勿自定日期以免牽得本局編定他處□種日期致有延誤若人數未滿三十者可至就近分處種痘不取分文凡我市民幸勿忽視是爲至要此佈

## 上海各界慶祝國慶籌備委員會爲徵求全市市民學生黨員參加演說競賽會啓事

本籌備處爲擴大慶祝國慶意義起見特舉行慶祝國慶演講競賽會其辦法如后（一）份子—㈠不論大中小學校均可參加學生數每校以二人爲限㈡各區分部得推舉同志一人或二人參加㈢各民衆團體得推舉一人參加㈣全市市民對於演說有興味研究者均可參加（二）備題—以紀念國慶爲範圍（三）競賽日期—十月八日下午一時起（四）預賽地點—（南市）大學中學黨員市民在市黨部小學在上海初中部（閘北）在止園路建國中學（五）決賽日期—十月十日下午一時起（六）決賽地點—市黨部（七）報名地點—市黨部三樓本辦事處（學生報名在市教育局）（八）報名日起—即日起七日止每日上午九時至下午四時

## 上海各界國慶紀念籌備委員會通告

爲通告事國慶紀念凡我民衆理宜有隆盛之慶祝茲經本會議決各民衆團體各工廠各商店於十月十日須一律在大門前懸燈結彩以誌慶祝再各民衆團體各工廠商店須於九日前各自預備燈彩前來本會燈彩部登記等語在案除分函外特此通告


二樓 各部大廉價七天

◉自九月三十日起至十月六日止◉

爲供應各界秋季需要起見特將二樓 布疋部 衣着部 兒童皮鞋部 同時廉價

金雞牌美術領帶 買一條送一條

電光牌燭芯 ◉物美價廉歡迎批發◉

三星棉鐵廠 門市部 函購部 ◈上海南京路石路西◈



上海特別市市中心區域建設委員會 徵求建築新市政府圖案廣告

應徵 中外建築師均得應徵

獎金 第一獎三千元 第二獎一千五百元 第三獎七百五十元 四獎至十獎酌酬

日期 十八年十二月卅一日截止

辦法 徵求辦法及地圖可向上海南市工務局內本會索取隨繳保證金國幣十圓

評判 由本會延聘專家評判應徵截止後一個月內發表



聚珍帖 素紙精裱 書畫咸宜

日本人每遇名人輒手出素册求其書畫近吾國人多向日方購取本局有鑒於此精裱素册大小多種並詳加考究着色落墨均鮮艷合宜價目每册實洋一元五角三元六元三種凡美術家不可不備上海望平街有正書局啓

上海中國農工銀行贈送上海交通指南

內容詳載火車公共汽車電車等站名價目時刻各表印刷精美身藏便利承索請駕北京路一百零四號敝行祇限一人一本函索恕不奉寄



時報定報價目 本埠及日本一個月一元 三個月二元九角 六個月五元七角 九個月八元四角 全年十一元 南洋歐美一個月二元 三個月五元八角 六個月十一元四角 九個月十六元八角 全年念二元 報費先惠郵票九五折算

廣告刊例 「封面及評前」二行起碼每日每行一元四角「圖畫時報」每行七角卅四字爲一行起碼地位須於三天前預定「新光」每方寸一元五角「新聞欄內」每日每行四角五分「普通地位」五十字起碼每日每字一分二厘「彩色廣告」加一色手續費十元二色四十元三色九十元四色一百六十元地位格色須預向本館廣告部接洽

本報編輯部設於上海浙江路二十五號（小花園南首）電話中央六一二〇四 營業部設於山東路A字六號 電話中央六一二〇一 電報掛號二五一四


## 綏遠縣城失守 赤軍猛攻房屋多被燬

◎吉林主席張作相卅電稱、據綏遠縣長劉鴻讀專送同江發號（二十日）電稱、縣境於十九日夜十二時、突被赤軍兵艦及北岸赤軍汽船三面包圍、鎗砲機鎗齊作、縣署住房辦公室文卷室均被砲火焚燒、監犯六名被赤兵釋放、商民房屋亦燒大半、警團抵禦、勢孤難支、經駐軍鍾營長率隊猛擊、將縣長及商民救出、戰至天明、將赤兵擊退、將火救滅、現在赤軍仍在北岸及江內三面圍繞、飛機常來窺視、縣城不能守、暫遷濃江溝裏、亦難持久云云、（瀋陽一日電）

## 陳儀將赴東北

◎陳儀談話、定本週內北上、慰勞東北將士、犒賞費十萬元、已領到、（南京一日下午十一時電）

## 中俄交涉之前途

◎外交界某要人談話、最近中俄邊境頗安靜、外傳蘇俄將出兵强佔中東路、深信決不致實現、將來交涉、歸根到底、仍由和平解決（南京一日電）

## 俄方宣傳 不虐待被捕華僑

◎俄官場太斯通信社稱、海參崴德領事已視察在赤塔被拘之華人後告赤塔報界、謂華俘待遇、可爲滿意、與在華俄俘同樣云、（莫斯科卅日路透電）

## 張繼抵平 日內將赴晉

◎張繼一日晚到平、張談赴日任務、爲奉安事道謝、並觀察日朝野對我態度、又謂爲息謠及謀和平統一、約三數日內赴晉、與閻商洽、又謂歸途經朝鮮平壤樂浪郡、發現漢塚、內有金冠金鎧古鼎漆器甚多、均秦漢時物、（北平電）

◎陽滄電、張繼三十日晨抵滄、當晚赴平、

## 編遣會常會

◎編遣會一日開三十三次常會、決議案㈠閻電促速飭發款委員前往案、由本會電財部從速籌發、㈡海軍編遣辦事處呈擬編餘人員分別給予維持費辦法十條、決交經理等部審查、㈢各編遣區及各分區經理分處經費、由經理部調查確實、擬具預算、向財部籌商撥發（南京一日電）

## 孫良誠遊五台 閻馮到河邊村

◎孫良誠一日赴五台遊覽、馮玉祥閻錫山三十日申刻到河邊村閻宅、閻太翁當晚爲馮洗塵、馮暫住紫金山、（北平一日下午十時電）

## 薛篤弼赴晉

◎薛篤弼三十日晚由京赴晉、（南京一日下午十一時電）

## 吳尚報告截張戰捷

◎吳尚三十日電京云、據旅長王霈等報稱、奉令尾追張逆發奎部隊、取捷徑趕向慈利方面截擊、二十八日晚與逆部約一旅之衆在慈利附近之雞廝岩遇戰、敵雖士氣渙散、但尚仍頑强抵抗、二十九日拂曉、逆勢披靡、轉向燕子橋七姑山潰走、有竄辰州勢、是役逆部死亡百餘、現仍跟踪追擊中、又據王霈遣派漆家河一帶之埋伏部隊郭周兩營報稱、二十八日拂曉、張逆部隊取道雪溪口西進、經向敵側擊、鏖戰數小時、敵向勢水坑潰逃、斃敵官兵百餘、生擒千餘、奪敵步槍百餘、子彈及輜重甚多、（南京一日電）

## 陳紹寬赴長岳巡視 曹萬順將到漢謁劉峙

◎漢口三十日電、陳紹寬二十九日午前乘永綏艦赴長岳巡視、並將赴宜沙一帶倉防、新一師長曹萬順、定日內由宜昌來漢一行、謁劉總指揮報告擊潰張發奎部情形、（南京一日中央社電）

## 第一飛機隊 赴湘視察返漢

◎漢口三十日電、留漢第一飛機隊二十九日奉令駕中山長沙兩號赴湘追擊張發奎部、該機已於本日返漢、原擬赴永定州辰州一帶視察、因慈利桃源以西山高雲低、下視不明、不能偵察、故在常德澧縣偵察、發見各情如下、㈠澧縣北二十里外有部隊約一連、向北進行、㈡石門西山峽中發現砲煙、㈢常德北三十里地有部隊一營、向常德進行云云、（南京一日中央社電）

## 譚案二次審判

◎譚曙卿案一日開二次審判、業已訊有眉目、聞再審訊一二次、即可終結、（南京一日電）

## 白河復航

◎天津之白河、於過去三年間、河床被泥土埋沒、千噸級之輪船、即須泊在塘沽、不能逕到天津、羣料輪船之白河航行、到底非人力所能恢復、不料今夏連雨不止、河床之泥土、竟因自然力、押流赴海、水深大增、大連汽船於一月前、已開到天津、昨日午后二千噸級之大阪商船河南丸、亦溯白河逕到天津、白河之狀態既逐漸復舊、此後郵船商船之客船貨船、均已決定全部逕開天津、一時海運界認爲絕望之天津港、已有更生曙光、將恢復華北唯一貿易港之價値矣、（天津一日電通電）

## 遼寧縣長會議 昨日閉幕

◎遼寧全省五十八縣縣長行政會議、十月一日午後閉幕、各項提案均討論完竣、訓練縣長問題因年內時間太促、決展至明年施行（瀋陽電）

## 陳策出巡

◎陳策一日晨乘中山艦出巡（香港一日下午九時電）

## 陳部駐三水

◎蔡廷楷師陳國勳部一日晨赴三水駐防、（香港一日下午九時電）

## 張繼訪張學良

◎張繼三十日午時赴北陵訪張學良、對於此項在日本各方面晤見情形報告甚詳（瀋陽一日電）

## 粵省會議

◎陳濟棠一日召集各軍官會議、對編遣等事有所討論、（香港一日電）◎俞作柏二十九日電陳濟棠陳銘樞、有所詢問（香港一日下午九時電）

□□□□

## 鮑剛就新職

◎鮑剛三十日就第六師長職、（安慶一日下午六時電）

## 楊樹莊由閩來滬

◎楊樹莊一日早乘普安艦赴滬（福州一日下午六時電）

## 劉珍年軍剿匪 兵士恣意焚殺

◎劉珍年之軍近痛剿黃縣與登州間之紅槍會匪、焚殺頗慘、聞領袖領事會於九月二十六日謁見劉氏、請以人道主義制止兵士屠殺、華商會亦爲此事舉派代表謁劉、據九月三十日美教會消息、某處有十八村、悉付一炬、雖婦女抱嬰兒匿於麥田中者、亦爲兵士拖出、砍成數段、今剿匪事仍在進行中、據傳前後已燒八十村、有全燬者、有半燬者、其房屋完整者、則被搜刦一空（煙台路透電）

## 廢約促進會 會議兩案

◎全國國民廢約促進會、一日開第十四次會議、討論事項、㈠日軍佔鐵嶺拘捕保安隊警士、搶刦槍械、侮辱國體案、決議甲、通令各級國民廢約促進會、從速協同各該地商人團體、籌辦對日經濟絕交工作、乙、呈請中央訓練部備案、丙、函請外交部嚴重抗議、㈡第三屆太平洋國交討論會開幕在即、本會應如何表示案、決議函請我國出席代表張伯苓陶孟和鮑明岑等在該會努力作廢約運動、並隨時注意日本陰謀（南京一日電）

## 朱紹陽將赴任

◎朱紹陽定五日放洋、赴芬蘭公使任、抵芬後即與該國商訂友好通商條約（南京一日下午十一時電）

## 濟南日領署 焚燬毒物

◎一日早十一時、日領署焚燬自去歲十二月十五日至今歲九月十五日所搜獲之白丸毒品等約值二萬餘元、（濟南一日下午七時電）

## 杭州各界 拒毒運動

◎杭州各界拒毒運動週、今日開幕、到四十餘團體、由許紹棣主席、陳凌雲報告經過、黃嘉謨葉溯中演講（杭州電）

## 陳旅到濟訓練

◎警備第二旅陳孝思部、一日午到濟、備訓練、（濟南一日下午七時電）

## 北平彙聞

◎煤油大王之孫、到平東遊覽長城、（北平電）

◎一日晨警備司令部鎗斃搶匪杜萬才一名、（北平一日下午五時電）

◎何成濬奉蔣令、關於軍事正式運輸護照、逕由平行營發給、不必拘前令向總部領取、（北平一日下午五時電）

◎外交團入京祝賀國慶、行止尚未決定、（北平一日下午五時電）

## 行政院會議

◎行政院一日上午十時、開三十九次會議、主席王正廷、㈠農鑛部易部長呈、職部技正孫敔克因事離京、呈請辭職、請鑒核轉呈政府准其辭職案、決議照轉呈政府免職、㈡農鑛部易部長呈請以陸子冬姚醒黃張宗成蕭桂中爲農鑛部薦任技正、請鑒核轉呈政府任命案、決議照轉呈政府任命、㈢河北省政府主席徐永昌呈請任命潘厚中陳中平王金鉞爲教育廳秘書、宗眞甫爲第一科長、井守文爲第二科長、李蒸爲第三科長、李鏡琦爲第四科長、請鑒核轉呈政府分別任命案、決議照轉呈政府任命、㈣內政部趙部長蒙藏委員會閻委員長會呈、爲奉交審查蒙藏會議代表名額產生標準一案、遵經詳晰審查、改定蒙藏代表標準人數及代表往返旅費、理合繕算代表名額清册及旅費支給草表並附具說明、呈請鑒核示遵案、決議選派代表名額標準通過、經費在十萬元以內、實報實銷、㈤建設委員會張委員長、內政部趙部長財政部宋部長、交通部王部長會呈、爲交通整理揚子江水道初步計劃草案、經遵令審查、以此項有成立之必要、既經揚子江水道整理委員會測量設計、應即責成主持辦理、至經費方面、由交通部先向湖北省政府商洽、就該省原有之堤工經費項下、籌撥款項、如實有不敷、再由財政部酌量補助、其技術方面、應由交通部揚子江水道整理委員會會同建設委員會詳細討論、俾得愈臻完善、理合呈請鑒核、指令遵行案、決議照審查報告通過、㈥安徽省政府主席方振武轉據教育廳長程天放呈稱、職廳秘書兼第一科科長章鑫培、第三科科長楊中明、均經鈞府委員會議議決任命各在案、理合開具各該員履歷清册三份、備文呈請轉呈政府任命、再職廳前任命秘書科長均經辭職離廳、合併聲明等情、據情轉請鑒核任免案、決議除楊中明已經任命外、餘照轉呈政府分別任免、㈦教育部蔣部長提案、爲參事陳石珍因病呈請辭職、擬請照准、遺缺請任命姜紹謨充任案、決議照轉請政府任免、（南京一日電）

## 蘇省府會議

◎蘇省府一日開二二八次會議、議決調武進縣長章烈署如臯縣長、遺缺薦朱葆儒署理、調金壇縣長沈庸署青浦縣長、遺缺調東海縣長楊鎮署理、調灌雲縣長署贛榆縣長、遺缺薦寶塴生署理、委李競淵爲東海縣長、薦聞春榮署寶應縣長、薦李炎光署水警四區長、均通過、又議決崇明啓東兩縣處理公款公產原則四項、准南通縣升列爲一等縣（鎮江一日電）

## 贛省委宣誓就職

◎贛省主席魯滌平暨省委林支宇・熊育錫・蔣笈・路孝忱・民政廳長王尹西、建設廳長張斐然、財政廳長陳家棟、於一日上午十時舉行宣誓就職典禮、中央電派十八師長張輝瓚監誓、（南昌電）

## 閩教導團 將擴充爲旅

◎省防軍教導團將擴充爲旅、以林知淵或蕭叔宣爲旅長、（福州一日下午六時電）

## 北平公債市況

◎一日公債市、九六開盤收盤一九五三、春節四七九、鹽餘三七四、成交一百五十萬、（北平電）

## 湘省堵截張發奎 中央派飛機到湘援助

長沙通訊、張發奎由宜昌向湘西竄走、已誌前報、茲得湘西友人函告、張部數千人、於二十一日即已開至澧縣之大堰壋、二十二日復開至臨澧縣屬之合口新安等處、居民見其突如其來、因之極爲驚惶、第九獨立旅長李韞珩、除已就澧縣嚴行戒備外、並已派隊開往縣境西北、嚴行堵截、第五十二師師長吳尙、復派陳紀良團、先往臨澧堵擊、一面就慈利常桃等處、節節設防、中央點驗組第二班、原擬九月二十七日出發湘西、點驗吳李各部、茲以張發奎問題發生、該兩部均不能集合適中地點、故伍王二主任、特令該班點委暫緩出發、中央對於張發奎部、除電令湘鄂兩省追截外、並令飛機第一隊來湘、幫同湘軍偵察堵截、高隊長已特派飛機師余世傑胡星兩君、於二十六日先到長沙、當往總指揮部晉見郭參謀長及交通處長、接洽飛機場布置事宜、總部比派副官龔德普、導往北門外新河飛機場、視察整理、二十七日即有飛機一具、到達長沙、當日或次日將飛往湘西視察、此次因張發奎之叛變而引起不少謠風、故各方對之、均極注意、何總指揮前已電令吳尙師長及李韞珩旅長、飭將堵截情形、按日電報、昨中央亦有電到、令何將堵擊情形、隨時電呈、以憑核辦、何已併電吳李一體遵照、聞張部入湘以後、李韞珩旅已在大堰壋附近迎頭攻擊、張部不支、復行折退、又聞陳渠珍陳漢章各部亦已奉令嚴行設防、


大炮台香烟

質美　製精　盛行　全球

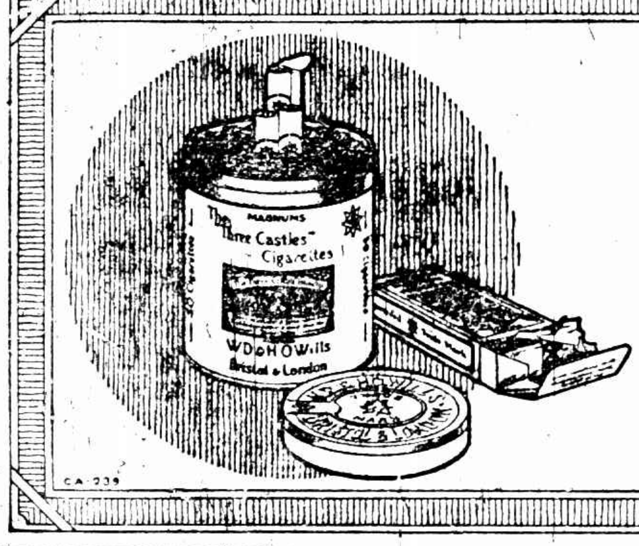



## 蕪湖近訊 韓德勤率部駐當塗宣城

新編第三旅司令部、二十八日下午二時、奉令飭將全旅部隊、移向當塗宣城方面駐防、是晚十一時許、由韓德勤旅長率領五六兩團全部、分向當塗宣城出發、今(二十九)晨一時開拔竣事、蕪埠留參謀主任喻銘勳、及獨立營全部、維持治安、今(二十九)晨三時左右、喻參謀主任、奉令飭獨立營將蕪市公安局及各分局等鎗械子彈、全部接收、水上公安局械彈、同時亦被繳去、其被繳原因、則因該旅稽查、昨在陡門巷新新刻字店查出刻就關防一顆、上鐫「國民革命軍第五方面總指揮部關防」數字、會再四詰問、始悉刻此印者、乃係公安局保安第二隊所爲、因此將該局槍械、暫時繳去、但爲避免地方誤會起見、特於今(二十九)日上午八時由喻參謀主任召集總商會主席吳興周、楚觀軍艦艦長俞俊偉、商團團長陸廷楨、蕪湖縣長蔣彝、及公安局總務科長等在該旅司令部開會、經喻參謀主任解釋接收公安局槍械之經過情形後、地方疑團頓釋、前任公安局長張韜、自經省政府撤職改委章世嘉繼任之後、張于前晚已離蕪他往、在新任局長未到以前、駐蕪第三旅韓德勤旅長已委喻參謀主任暫行代理、各區警察崗位、亦於上午十二時許、完全恢復、對於地方治安、現并分派軍隊商團、協同維護、至開往當塗宣城之部隊、現聞分駐十里牌大橋及此間東門外鐵橋一帶、機關鎗連駐北廣濟寺及一天門等處、（二十九日）

## 閩省要聞

### 楊樹莊回省整理閩政

福州通信、楊樹莊於五十六師劉和鼎部開抵閩南以後、即由省赴廈、由廈而漳、與劉和鼎商勦共勦匪方略、海軍總司令行營全體人員均隨行、似若將駐漳指揮、但二十一日楊又由閩南回省、駐節馬江、初傳楊即將進京與中央有所接洽、嗣楊氏語人、謂勦共事宜、已委劉和鼎爲指揮、勿庸兼顧、本人此次回省、專爲整理閩政、暫不進京

### 省委會議決全省戒嚴

二十三日楊由馬江來省、駐海軍聯歡社、前因楊氏赴廈而停頓之省委員會、因楊來而於是日開會、楊在會中提案頗多、最重要者即爲現値勦共勦匪期間、擬依戒嚴條例、自九月二十五日起、全省宣告臨時戒嚴案、經議決通過、福州自當局徵調軍　出發勦匪勦共以後、即由軍警當局取締夜行、檢査旅客、施行戒嚴上之一部工作、今則明令新頒、防務自當較前爲緊、且普及於全省各縣矣、

### 黨政聯席會議各要案

最近黨政開聯席會議、此會係省指委會所召集、前日出席者有指委詹調元・馮思定・林學淵・方治・林寄華・羅兆修・省委楊樹莊・鄭寶菁・陳培錕・許顯時・程時煃・林寄南等、共議事日程、屬於報告事項者三起㈠省指委會報告奉令嚴防反動派暗中活動、㈡省指委會報告奉令發裁兵協會章程、㈢省指委會報告本省應設置反省院、屬於討論事項者五、㈠請擬本省裁兵善後具體計劃、以實現化兵爲工之遺訓案、決議由省指委會推方治・馮思定・省政府推鄭寶菁・許顯時・陳乃元・負責計劃實施方案提會、（由鄭委員召集）㈡請省指委會省政府高等法院會同組織化省院、實施感化工作案、決議原則通過、暨高等法院院長王鳳雄・會同擬具組織章程及預算案提會、（由程委員召集）㈢關於省及縣民衆團體經費案、決議由省指委會將詳細計劃函送省政府查照辦理、㈣密、㈤請追認薩鼎銘・劉和鼎・爲福建共禍善後委員會委員案、議決追認、

## 劉師已到達漳平龍巖

閩西勦共方面、楊主席已將全責加諸劉和鼎身上、張貞一師、因損失過鉅、調回後方休息、省防軍教導團亦開回同安、實際上亦只劉師當軍事之衝、劉於二十一日就省府所委之勦匪指揮官職、其所部兩旅、即分兩路向漳平龍岩前進、劉尙志旅於二十三日到達漳平、陳萬泰旅亦於二十二日到達龍岩、盤踞龍岩之共首朱德率二三兩縱隊退上杭、冀與毛澤東聯合、再謀他竄、現漳龍兩縣附近、祇有少數土共之赤衞軍伏處山間鄉中騷擾、陳劉兩旅正在搜索、一俟肅清、即按照原定計劃分向寧洋連城前進、與贛軍聯絡包圍朱毛、至粵軍陳維遠旅長、已於二十一日乘飛機回粵、所有部隊、亦將開拔回粵云、（九月二十六日）

## 駐贛兩師暫緩點驗

南昌通信、中央直轄第二編遣分區主任劉峙派第二班點驗委員孫越等七人、來贛點驗十八五十兩師、並指定九江南昌兩處爲十八師部隊集中點驗地點、張輝瓚以所部分駐各縣担任剿匪要務、集中點驗、頗感困難、經電請劉主任准各部隊在現駐地點分別點驗、劉比電覆准予暫緩點驗、並令各委員即日離贛、前往江蘇淸江浦先行點驗云、

## 南昌捕獲共首嫌疑

南昌通信、第十八師部接九江戴旅長密電報告、九江德安瑞昌永修星子五縣紅軍僞總指揮袁亞華來南昌圖謀不軌、現住醫院、此人矮小、面尖眉惡、右足小趾受傷云云、張輝瓚接電、即派人徧查各醫院、並無其人、至日昨午後五時、復派員會同第六區警署前往法國醫院、嚴密調查、見有住院人陳立生、形跡可疑、詢問籍貫、以湖北嘉魚對、閱醫院號簿、又塡南昌籍、形色倉皇、言語支吾、且右足小趾受傷、正在診治、面目形容、均與所言袁亞華面貌相似、認爲有重大嫌疑、當即押解師部究辦矣、

## 豫東王泰匪股猖獗 張礪生部騎兵在宅西剿擊

徐州通信、豫東以交通梗阻、駐軍無多、民風強悍、兼以連年荒歉、益增匪氛、前有巨股老洋人、繼有悍匪李老末、豫皖居民、多被蹂躪、嗣幸爲大軍先後捕滅、詎最近忽又發現大股王泰、聚衆約八千人、號稱萬餘、傳前經韓復渠改編爲一旅、因條件不妥、又東竄、盤踞鹿邑一帶、該股匪實際約五六千人、連同擄誘遊民閒漢、及新架肉票、合共不下八千人、有槍械近五千枝、機關槍迫擊砲手提匣槍俱全、火器完備、聲勢猖獗、豫東皖北一帶、居民莫不驚懼、風聲傳來、草木皆兵、駐亳州騎兵第二師長張礪生據報後、即於本月十九日派第三旅長戈武城、率景永城第七團張傳富第八團、喬淨植第九團、三部騎兵、同時向亳西出發、當到達距亳九十里之白馬鎮、偵察匪情、據悉匪內部有軍事人員及共黨等指揮、亦佈置陣容、分前後方、前方有精銳七八百人、井井有條、團結頗堅、旅長戈武城以不易攻破、因派八團長張傳富親率第一連士兵、化裝農民模樣、於二十二日散開、混進股匪防禦綫、迨黃昏後、一聲號令、官軍手槍齊發、匪徒驚惶失措、同時八團暨九團應聲將匪包圍、內外夾攻、是役斃匪百餘名、生擒二十餘名、獲牛馬數十匹、槍三十枝、救出男肉票十數人、餘匪盡鼠竄西逃、截至二十七日、匪復整頓東犯、連被三旅痛擊二次、現匪勢大挫、有向豫東南方向逃退之勢、師長張礪生、刻仍坐鎮亳州、率馬介吾十二團任亳防、同時指揮駐太和之四旅長　書田、及駐渦陽張達卿第十團、駐阜陽張濟川十一團、着一律戒備、防該股匪之東竄入皖、並電呈蔣主席、轉令豫主席韓復渠派兵圍剿、一方電請韓氏速予出兵夾擊、迄今韓軍尙未到達匪巢、至第一次獲匪方槍砲肉票及俘虜、準於二十九日可押送到亳、由師部處理一切云、（中央社）

## 濟南由芝貴被捕 因拒捕大演活劇

濟南通信、濟南前於五三慘案發生之後、政樞中斷、地方負責無人、於是各界乃有臨時治安維持會之組織、藉以維持地方現狀、其最初用意未嘗不善、不料成立未久、會內辦事人員、爲利欲薰心、大變初衷、勾結日人、舞弊營私、黑幕層層、不可勝述、其後會長何宗蓮辭職而去、劉蘭閣繼之登台、野心政客張魯泉等乘機以武力强迫加入維持會、逐去劉蘭閣、擁護柴勤唐爲會長、又復因意見不合、終日搗亂、以致怪狀百出、濟案解決、山東接防、省政府成立、以維持會時代帳目交代不淸、乃密令公安局逮捕維持會各要人、先後將維持會會長柴勤唐、市政廳總辦郭珠泉等捕獲、現均押於公安局內、茲聞二十八日下午、維持會時代之捲煙特稅局總辦由芝貴亦突被逮捕、事前省政府先有密令到公安局、公安局長李鈸、當於下午三時派督察員崔建魁前往辦理、崔奉令後、即前往商埠四區公安分局、會同該局巡官王得霖、巡長尙書田、一同赴緯九路三號(五大馬路)由之私宅逮捕由氏、時由氏正在前院客廳與友人談話、見勢不佳、即向後院逃跑、崔建魁即從後追趕、時由宅之車夫及僕婦等、竟將巡官王得霖強迫扯至前院、由之次女並將王得霖之口掩住、巡長尙書田當即狂奔出門、回局叫人、由芝貴逃至後院上房(北屋)欲從後門逃去、崔建魁則將由爬住不放、由之子女共有九人、計男四人、女五人、長者十七、幼者數歲、見其父被捕、乃一擁上前、毆打崔建魁、由之夫人張氏、並用口咬、由逐乘間越牆逃去、未幾商埠四區崔分局長帶警趕至、見由已逃去、乃將其次子由時亨逮捕、帶往局內、並一面令警在附近一帶搜捕由氏、至四點半左右、在四大馬路子松洋行鷄蛋莊內將由捕獲、當即押送公安局訊辦、同時並將其車夫楊元祥逮捕、至其子由時享則因幼無知、即行釋放云、（二十八日）


打倒梅毒

既染梅毒、宜及早調治！倘怕羞諱飾、任毒菌生生不息、致毒菌侵入筋骨！步步沉重、成燎原之局、危險萬分！

惟此海波藥是梅毒對症奇藥

藥力偉大、能打倒一切梅毒！雖東腫西爛、毒勢猖獗之際、服此藥數次、其勢大減！連服一二瓶、生肌收口、從此永遠斷根、終身不發、統體血液清潔、且無遺瘺諸病、初起橫痃下疳等症、立服立効、

藥力迅速一試卽知

每瓶二元　每打廿元

上海四馬路五洲大藥房發行

第一支店大后宮橋・第二支店北四川路

各省分行及國內外各埠各大藥房均有分售

## 譚曙卿案

### 軍法官談話

譚曙卿擅殺東海黨委一案、總部高等軍法會審、已於日前開審、除譚部參謀長周信、東海縣長李劼夫、因無關係、交保開釋、隨傳隨到外、譚及該旅軍法官陳傳厚、秘書左欽彝、仍押軍法處、定一日上午八時第二次審訊、中央社記者、照譚曙卿前在報端登載啓事、請陳嗣衡張勁樞、既係共黨、應處以死刑、外間對譚有無罪責、頗滋懷疑、爲此特趨總部訪高等軍法會審審判譚案軍法官黃維時、叩以譚曙卿槍殺陳張、在法律見解上、究竟有無根據、譚究應負何項罪責、黃氏答謂、譚係現役旅長、旅部乃係軍事機關、依國民革命軍陸軍審判條例第一條第三條第三十一條之規定、除戒嚴地域法律特定條文外、僅能審判軍人、凡與軍人共犯之常人、審問終結後、應移送該管普通法院辦理、又依同審判條例第三十九條規定、凡軍事審判機關㈠判處死刑者、㈡將校官判處徒刑者、㈢尉官判處十年以上有期徒刑者、均須由該管長官以訴訟書類連同判決書呈由總司令核定後、該長官方可下宣告判決之命令、此非特軍事審判機關如此、即普通人民受法院死刑之判決、依刑事訴訟法第四八〇條第四八一條規定、亦須經呈請司法部核准後方可執行、且中央曾明定治權行使之規律案、案語中有云、自今以後、政府所屬各機關應嚴守範圍、毋得越權或廢職、又同案第二條規定云、人民之生命財產與身體之自由、皆受法律之保障、非經合法程序、不得剝奪、其未經合法程序而剝奪之者、司法院及其所屬有提出質詢之責、其非法剝奪者、以越權論、司法院及其所屬不提出質詢者、以廢職論等語、今查陳張二人並非軍人、被殺於譚旅之軍部中、事前又未經總司令核定、故譚之殺陳張、其越權已無可疑義、且查刑法上第三四條規定、依法令之行爲或正當業務之合法行爲不罰、第三五條規定依所屬上級公務員命令之職務上行爲不罰等情形、與譚之殺陳張均不發生關係、當然無從阻卻刑法第二八二條殺人罪之責任、而同時又侵犯兩個法益、依法應成立二個殺人罪、至被害人陳嗣衡張勁樞是否共匪、或應否處以死刑、此乃係另一問題、惟科刑時得依據刑法第七六條各項規定審酌犯人一切情形爲法定刑內科刑重輕之標準、假使陳張二人果係確實共匪、譚亦不無可原之處、現本會審正注意力於此點之偵查、以其公平裁判云、（中央社）

## 佐分利來華

（鮑振青）

日本駐華新公使佐分利貞男、二十七日晚九時由東京首途、在大阪小有勾留、與當地之實業家會面、磋商中日商約改訂問題、十月二日搭長崎丸赴滬、六七日至南京呈遞國書畢、即行赴平、十一月上旬再行南下、開始中日商約改訂會議云、據聞日本此次對修約之主見、以經濟爲主、故事無大小、皆徵求本國實業家意見、至於商約中最重要案則達到「相互國民有營業居住通商自由」爲主、但日本之勞働政策、絕對不許外國勞働者入境、仍須訂結有制限之協定、同時要求中國政府允准朝鮮人移殖滿蒙居住、此外內河航行權照舊不改云云、佐分利以就任後外交事務紛繁、故特偕上海領事堀內干城、英國大使館二等書記官守屋伍郎、外務省條約局第一課長鹽崎觀之等（去年北京關稅會議出席之人物）同行、

## 日政友會總裁逐鹿甚烈

一日東京電、政友會承田中總裁急逝之後、於總裁葬儀未了之今日、各派對於後任總裁問題、已短兵相接、大有不可終日之勢、照目下狀勢觀之、結果或歸諸犬養毅、復黨新參之床次竹二郎一派、以爲逸此機會、永無取得總裁之日、故表示悲壯之決意繼續爲猛烈之運動、擁護鈴木內相之一派、則起而對抗、以抵制床次、亦有誓不兩立之勢、中橋前商相之一派、亦欲爭得總裁椅子、近推薦中橋之文書、如雪片飛來、混戰之狀、近所罕覯、惟據多數之觀察、此時床次鈴木中橋三氏、無論何人就總裁之位、必招致黨內之大不滿、若任各派混戰、政友會勢必自動分裂、於是黨內之中間有力者、如前農相山本悌二郎、前滿鐵總裁山本條太郎、前內相望月圭介、前遞相久原房之助等、對此極爲憂慮、均一致以推長老[illegible]爲總裁爲最得策、現正遊說各派、以互讓之精神、挽救政友會之危機、又與田中前總裁意見衝突、至於去黨之小泉策太郎、亦贊成犬養說、刻正奔走各派、執斡旋之勞、觀此、縱令犬養氏無出馬之意、然鑑於黨內之大勢、或不固辭、惟慫恿犬養出馬之人物、亦各有懷抱、未可同日而語、大概可分析之如下、㈠廢除所謂全權政治之傳統以淨化政友會、而謀政友會眞正之更生、此派以舊革新俱樂部系及黨內之少壯議員爲主、㈡從各自之立場上、最懼政友會之分裂、無暇顧理由與情實、主以和平主義推犬養氏、此派以比較的與各派關係淺薄之農村方面選出議員爲多、㈢此時無論何派、事實上不能圓滿取得總裁之地位、以匡救目下難局之意義言之、不若暫時推犬養氏爲總裁、於後日適當之機會、再抬出意中之人、內心主張此說者、各派皆有、而比較穩健之人、大抵屬於此派、其他尙有持種種理由者、惟在田中總裁葬儀及伊勢神宮遷宮祭未畢之時、未便使總裁問題過於表面化、幹部方面、擬於伊歸廣京後、開黨之公式會議、在會議以前、各派必繼續潛艇式之猛烈運動、以期自派獲得最後之勝利、（電通社）

一日東京電、對於政友會之後繼總裁問題、不贊成推戴犬養氏者、大有人在、如該黨內之岡崎、望月以及純粹政友會之有力黨員少壯議員等皆是也、是等諸人、現正暗中醞釀反犬養熱、故在田中總裁之葬儀未告成以前、或將以何種之形式成爲表面的運動、而床次一派、則正在觀望風色、將開始猛烈之運動、使形勢變轉爲有利於已派、其結果不免將陷於不可收拾之混亂狀態、故於大勢上最有利之犬養說、尙難視爲眞有把握也、本日內田信也氏、特訪西園寺公爵、言談之間、公爵之意、似亦贊成推戴犬養氏爲田中總裁之繼任者、（聯合社）

## 伍朝樞赴巴爾幹視察

三十日日內瓦電、中國出席聯盟議會首席代表伍朝樞公使已赴巴爾幹各邦視察、預定兩星期後、取道柏林巴黎倫敦返華盛頓任所、（國民社）

## 顧維鈞赴遼

### 應張學良之招

顧維鈞自去歲去國以來、偕其夫人游瑞士、近聞張學良招顧回國、顧氏夫婦於九月二十四日下午偕同隨員一行共五名、由英搭俄國皇后輪抵神戶、下榻東亞旅館、此行秘密、故對於新聞記者往訪、皆遭拒絕、二十五日上午十一時、由神戶赴遼寧、聞將滯留遼寧、襄助張學良辦理外交云、

## 福州商民反對馬路捐

### 省府解散市政討論會　馬路捐仍舊開始徵收

福州通信、福州近因開辦馬路補助捐、官民間頗見隔閡、而追溯原因、則由於改造馬路而起、閩省自開始改造馬路以來、官民間已兩次發生誤會、及今第三次矣、第一次風潮爲縮進房屋、以廣路身、此次風潮最劇、城台商民曾一度罷業而爭、經官方多方開導、延至廢曆本年正月十六日起實行分段拆退路旁房屋、至今工程尙未竣事、第二度風潮、則因建設廳長在省[illegible]會提議、創設市政統捐而起、經商民團體組合之市政討論會、極力反對、省府隨即議決取消、最近建設廳以全城馬路改建之後、必須養路經費、乃又有馬路補助捐之創設、此項馬路捐、所以異於市政統捐者有二點、㈠捐率較統捐爲輕減、㈡統捐實行、則民衆所担負關於市政之捐款如警捐淸道捐路燈捐等均取消、而馬路補助捐、則與前項各捐並行不悖、至建設廳所定之馬路捐率、可別爲商戶住戶兩種、商戶甲等月捐二元、乙等月捐一元、丙等月捐六角、住戶甲等月捐六角、乙等月捐四角、丙等月捐[illegible]角、原定九月一日開始征收、市政討論會遂代表福州商民出而反對、其所持理由、則以統捐旣邀豁免、不能再設統捐變相之馬路捐、且養路經費、已有各項車捐可資挹注、當局不能再以養路爲名、創辦此捐、始則推舉代表赴省府及建設廳請願、府廳拒而不納、繼又由會議決集合多數商民爲大規模之請願、不達目的不止、此項計劃、尙未實行、即經省府下令、着市公安局派警將市政討論會解散、然市政討論會係各商事團體所產出、該會雖經解散、各商事團體依然存在、仍由各商事團體繼續奮鬪、且由各商事團體聯名呈請省政府宣佈解散市政討論會之理由、結果馬路捐仍難開征、官廳方面遂託與商界接近之茶稅局長劉伯[illegible]、禁煙委員會委員林澤人出而調停、改組市政討論會、由市公安局工務局總商會各派三人參加組織、其馬路捐則由該會討論解決、但商界方面、以市政討論會係社團性質、不欲官方參加、對馬路捐事件、則仍持原有態度云、

## 松田抵瀋

三十日瀋陽電、松田拓相一行視察滿鮮、今日下午七時到瀋陽、預定逗留三日、十月三日將赴長春、（聯合社）

## 杭藝術院聘日教授

一日東京電、國民政府前請日本外務省代杭州國立藝術院大學覓一日人担任美術圖案部主任教授、經詮衡之結果、決定美術學校講師齋藤佳造赴任、杭國府招聘日本講師、此次實爲嚆矢云、（電通社）

## 港督赴斐島

一日香港電、香港總督金文泰偕其夫人今日赴馬尼剌小游、（路透社）

## 德國人民投票公決反對奴隸德國人民案

一日柏林電、自十月十六日起、至十九日止、德國舉行全國人民投票大會、公決反對奴隸德國人民案、此案否認戰、後所有各條約與協定、國權黨極力作贊成此案之宣傳、故有此民衆投票之舉、此案規定凡德國閣員或外交駐使簽定加擔負於德國之契約者、須受大逆不道罪之審判、（路透社）

## 法軍退出萊因之條件

### 須法德國會批准楊格計劃

三十日巴黎電、法國末斯省議會今日開幕、殖民部長馬基諾致開會詞稱、法軍之先期退出萊因地第三區域、以法德國會批准楊格計劃爲條件、故在楊格計劃未實施時、法軍仍留駐於第三區域云、（路透社）

## 英各殖民地

### 贊成發海軍會議請書

一日倫敦電、英相麥克唐納爾乘英船白倫迦利亞號渡美、路透社特派隨船訪員現來電稱、英相已接到各殖民地的復來文、所言者與五強海軍會議請書至有關係之問題、今障礙已去、請明年一月中旬開會之請書可以發出云、（路透社）

## 阿剌伯人抗議受處分

三十日耶路撒冷電、哈法乍法與耶路撒冷之阿剌伯人開會抗議阿剌伯人四日前亂事而得之處分、並決定星期三日在巴力斯坦全境一律閉門停業、（路透社）

## 英工黨大會續聞

三十日倫敦電、工黨今日在白利敦開大會、主席運輸大臣馬利遜致詞、謂現以大會主席資格發言、而非爲政府閣員之資格云、英相麥克唐納爾致書工黨大會、內稱、英美間任何協定、僅爲將來大協定之初步、而此大協定必須在海權國會議中及日內瓦裁軍籌備會中締結之云、馬利遜宣讀大會覆書、請首相將工黨大會對於增進國際友誼大事業之欣幸與合作、轉達美總統與美國人民、當主席宣讀覆書時、會衆歡呼、表示同意、旋獨立工黨提出議案、主張積極增加富人捐稅、以國社會事業如兒童津貼制等之發展、此案辯論頗烈、卒以一•二五三•〇〇〇票對八六六•〇〇〇票否決之、（路透社）

## 埃及政潮

三十日亞力山大城電、埃及國內、因各政黨對於英埃草約意見不同、致起政潮、現料不久即可平息、向未切實表示立場之華夫特黨、在本星期內、望宣示贊成該約、埃及國民黨領袖已奏知國王、祇須現任首相辭職、而新選舉能以普選權爲根據、華夫特黨即準備加入組織聯合內閣云、（國民社）

## 汽球比賽美得錦標

三十日聖路易電、據非正式報告、本年戈登班尼特汽球競賽、美國已奪得錦標、豐年第八號汽球、飛行三百五十五哩、實佔第一、比國汽球今日在印第亞那州柯里登地最後降落、計飛行二百二十五哩、（國民社）

## 古城返照記（三二四）（老漢）

時報版權　不准轉載

不把些「好」字喊出來、他們就覺著是個缺典、○醉酒的外如留曹的打鼓、探母的摔髮、不管是懂不懂是假懂、總還有個說頭、乎如旗下打扮在台上請個雙腿兒安、也照例喊好、一喊好、他們就當了戲了○所以這類喊好、萬萬不足爲憑○

蜜絲楊舞了一陣、昏昏沉沉倒在椅上、二位大力士共同商議、謊說駕到、大概是爲她要犯神經病、拿這一句話來、醒醒她的酒、解解她的愁、她倒也相信、跪倒在地口稱接駕來遲死罪死罪、這一跪跪的好看、一位蜜賽絲（貴妃）四位蜜絲（宮女）兩位蜜脫絲（太監之件格介乎蜜絲與蜜斯脫之間、故曰蜜脫絲）肩托手、手壓肩、一字兒跪在台前○兩位大力士又彼此擠眉弄眼、你擠我、我擠你、做了許多鬼臉、倒底裴大力士是個小生比小丑老實一點、他就鼓起了勇氣、壕實自陣道：奴婢乃是誰[illegible]、於是高大力士高大滑頭也順嘴摸毛的說：奴婢乃是誰[illegible]、雖是一樣的詞句、可是一個首先負責衝鋒、一個是「追隨諸大名流之後」責任就輕得多了○好在蜜絲楊醉眼朦朧而且對於兩位力士想法子安慰她那失寧的悲哀一片苦心、似乎也有相當的諒解、所以並未降罪、只輕輕的來了一口「呀、呀、咗、」就把身子往左邊一靠、四個宮女兩個力士一字兒的連帶著向左邊斜溜在地下、她唱了一句又把身子向右邊一靠、四個宮女兩個力士又一字兒的溜到右邊、這種舞姿雖然沒有上兩次的煩難、也具有一種滑溜的美○當下陸賈就商量著給牠定一個專名詞叫做「雁兒」舞○因爲七個人排成一字兒、如雁陣之式、而蜜絲楊的唱詞裏又有「嘗空雁兒飛」、「雁兒飛騰」等等許多雁兒、所以我主張定名爲雁兒舞○老章道：雁兒舞不如改蝴蝶舞、因爲剛才唱著雁兒展開扇子伸著右臂退著走細步的那個身段方合雁兒舞的情境○現在這個舞、蜜絲楊在當中好像蝴蝶的本身、左右帶的人們、忽高忽低、花花綠綠、好像蝴蝶的一雙翅膀兒、眞像整個的一個蝴蝶兒○老黃：我打算把牠喚作See-Saw舞、因爲蜜絲楊向左溜的時候、左邊裴力士低伏在地、右端的高力士卻高了起來○他向右溜的時候、右端高力士低伏在地、左端的裴力士又高了起來○左右兩端高低互換、中間的蜜絲楊就似天秤的軸兒、有如See-Saw之戲、所以可叫做See-Saw舞○陸賈道：這些名詞都很好、可是總得脫去這腐敗的戲裝、換上歐式摸特兒的時髦衣裳、才够得上舞星的資格、不然無論姿勢如何好看、工夫如何到家、還只能算腐敗的舊戲、不配說舞○要曉得「舞」的背景是個外國字Dance、那是何等的神秘、何等的寶貴呀！

說時遲那時快、蜜絲楊已經完畢她的舞術、同兩位大力士講起愛來了○先叫裴力士賦了一陣、沒有相當的結果、又同高力士大賦而特賦○若是別的丑角去高力士、常有甚麼「奴婢沒有那個」「沒有這個」的俗詞○

## 無錫

### 縣商會議決米糧限價

縣商會爲討論抑平米價辦法、並核議最高限價、前日召集米碾兩業商人代表開會、到米碾糧食三業代表四五十人、由常務陳湛如主席、報告縣政府開會情形、後經長時間之討論、議決兩項辦法、㈠最高價格、米行方面每石不得超過十四元八角、米店不得超過十五元、㈡請縣政府轉函宜興縣政府、嚴防烏溪口私運出口、議畢散會、翌日已由縣商會將議決辦法、呈報縣府、提交抑平米價委員會討論決定

### 妬姦慘殺案報縣蒞驗

退伍軍官丹陽人胡標、因其姘婦陳曾弟、戀愛東門外尤渡裏小圃董滿紀發、協議拆姘條件未洽、前晚在老北門外華羿內金昌旅館十四號、用小刀戳傷陳曾弟頭部腹部、嗣又用刀戳傷自己喉頸、雙雙受傷、經該旅館主人報警、將兩傷人均送同仁醫院醫治、一面由公安第五分局派警、將在場談判之關係人賈三保及金昌旅館茶房于和尙、一併帶局訊問、至昨日移解縣公安局、轉移縣政府、由董承審員開庭訊問一過、當諭分別交保、隨時帶同沈檢驗吏、前往同仁醫院、檢驗胡得標陳曾弟傷處、據云傷勢尙無大礙、可保性命、須俟痊愈後、再行送縣訊核、

### 拒毒運動第一日

昨日爲舉行拒毒運動之第一日、各機關團體代表暨各界民衆、均在公園舉行拒毒運動大會、到千餘人、上午十時開會、縣長孫道始、縣黨部代表等、均有演說、各鄉區亦於是日由區公所區黨部分別召集開會、明日由城區各機關組織拒毒宣傳隊、作擴大之宣傳、縣圖書館自一日起、開拒毒展覽會三天、縣通俗教育館亦於一日起、演講拒毒方法、

### 揚西鄉又報鉅刦案

揚名西鄉陳大巷鄉民陳春波家、於前晚十二時半、突來盜匪四人、持有手鎗電筒、從後園翻高入內、擁入其子媳房中搜刦、計被刦去銀洋衣飾約共值洋六七千元、翌日由事主偕同地保、來城報縣請緝、

### 撞船溺斃慘劇

一日正午十二時、南門外窰莊濱民豐絲廠放工時、有對河女工、均乘廠中自備渡船渡河、詎駛至河中、忽有本邑北門外義泰輪煤號空船一艘、由上流順流而下、將渡船猛撞、立在船頭之女工、因立脚不穩、紛紛墮河、約共七八人之多、嗣經附近船只、紛集打撈、並由廠中僱漁網船急即打撈、奈該處係運河要道、河面遼闊、水流湍急、直至下午二時許、僅撈獲女工鄧錢氏一口、早已氣絕身死、其餘墮河之女工、尙未知確數、當由該廠報告該管公安第三分局、將肇禍之煤船、先行扣留、一面由地保報縣請求勘驗、

## 蘇州

### 廿八團集中蘇州

駐軍十四旅廿八團長姚純、前奉師部命令、駐防崑山、特派第三營駐蘇、姚團長現又奉令將廿八團全部集中蘇州、以便國慶日赴京、參與[illegible]主席閱兵典禮、駐錫第一營已於昨日下午二時開蘇、駐虞第三營於三時開蘇、姚團長亦於三時來蘇、團部亦於當晚開蘇、

### 水巡隊着手改編

縣警第三中隊、已由民廳委任徐冬丞爲隊長、徐於昨日先行接收縣水巡隊、着手改編、

### 漁船被擄傷人

吳江縣屬朱村里居民、多係捕魚爲生、於二十九日夜間、有該處之魚船八隻、在南庫之西大浮墩下捕魚時、忽來匪船一艘、匪徒約三四十人、各持手槍及長槍、當即擄去漁船四隻、餘者均紛紛逃逸、匪船在後緊追、並開鎗示威、射中漁人莫金和之子、彈從左肩穿入、乳膀穿出、當場氣絕、現已于三十日晨、由該村長及事主、報告越溪公安分局、呈報上峰請求通緝矣、

## 嘉善

### 冒取貨物解縣法辦

住居東門外小寺橋東之李和、私刻某機關圖章、向各商號騙取貨物、事發、經各受害商號呈請縣公安局拘案法辦、旋將李拘案訊供不諱、乃飭警備文押解縣府嚴懲、


# 指不若人

## 治以如意膏可期速愈

指不若人不遠秦楚而求治雖是古人的寓言卻也是古時的實情但是現在有了如意膏可療瘡瘍白疾可以足不出戶治愈指瘡以及其他一切外症又奚須遠涉秦楚而求治哉汕頭松口碗街梁泰生米行梁君吉生云「鄙人左手食指初患痒癢繼乃腫痛發毒不能屈伸數搽各藥均未見效後塗如意膏數次漸見痛止腫消不數日即完全告愈此膏之名洵不虛也」如意膏清涼滋潤止癢滅菌係近世最新科學發明之療膚專藥凡經售西藥者均有出售或直向上海江西路六十號韋廉士醫生藥局函購每一匣大洋六角六匣大洋三元郵力在內收用郵票

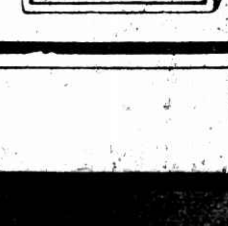



、獨作小買賣、獲微利、開設小衣店、忽發奇想、均於廣告之道、特具心得者、廣告之在西方文、又自覺當人之意想測度之、同謂商家多耗廣告之、用信屈聱牙之音譯、宜用合乎羣衆心理之意譯、察員周蔭棠、於二十九日下午抵紹、三十日上午

# 廣告可致巨富

## 千變萬化之廣告術

### 廣告專家游德之觀 （小可）

西方之標語、貴精不貴多、標語之勢力、常能移易一時之風氣、一國文化既發達、廣告與羣衆、無時不相接觸、近數年間歐美各地舉行之世界廣告會議、羅致通才、發抒宏論、深切羣衆心理、識者常藉茲種種、以覘一時之風氣焉、一九二四年倫敦市世界廣告會議之標語曰、「有眞實之廣告Truth In Advertising、」按此語、德文爲Schlagwort、作命令語口氣、其上已省去數字、若完全說出、當作「吾等要求有眞實之廣告、」換言之、即謂「廣告當眞實」也、所謂眞實、乃近年廣告界最顯著之進步、美國報館、不收欺騙人之廣告、若遇不著名之公司、輒要求保證或字據、報館設化學實驗室、隨時考驗送登廣告之食品與藥品 務使羣衆心理、能堅信廣告、同時歐洲諸邦之廣告文字、亦受此影響、而風氣爲之一變、如昔人撰廣告、欲盡揄揚標榜之能事者、喜用最廉最美等偏走極端之形容詞、今人廣告用語、則已避去「最」字而改用「甚」字、如云某貨佳、某貨甚佳、某貨廉、某貨甚廉、自較用浮夸之「最」字者爲實在、五年來社會心理又一變、一九二九年八月中旬柏林市世界廣告會議之「標語」則曰「廣告爲鑰、啓世界鴻運之門、REKLAME DER SCHUSSEI ZUM WOHIST AND DER WEIT」德文Wohlstand一字、指物質之幸運、我國文字完備、而商家所習用與夫市招牌號所習見者、若「昌盛、」若「鴻運、」均指物質上之幸運、而非精神上之運幸也、柏林會議集合世界廣告專家數千人、而更懸此偉大之目標、則此後數年廣告事業之奮進、當更令人驚異、而會議席間可得聞之通人宏論、不啻廣告學史中別開新紀錄以前之引言也、

廣告足以致富、其說實始於美、十九世紀美國人馬戲園主J. P. BARNUM勃隆君、乃廣告業之鼻祖、擁資達二十兆美金、（約合華幣四千萬元）美國著名廣告大家TOM MURREY課費君、小字曰「老東」、其到芝加谷時、囊槖空虛、不過一窶人子、嗣作小買賣、獲微利、開設小衣店、忽發奇想、攝取本人之背影登報、其旁註云「我即老東、如欲見我、速來我店、地址某街幾號、」讀者奇之、欲一覘其究竟、而顧客盈門、利市十倍矣、老東又嘗於大賽馬之星期日、出資僱用送電報之報差二十五名、囑其分往各火車站送電報、大呼「衣店主人老東先生何在、」報差身着制服、大聲高呼之下、引起羣衆注意、街談巷議、咸及老東、而老東之名、深印羣衆之腦海者甚久、此人以善於宣傳之故、果然在到芝加谷市十年之後、開設大逾上海「先施」「永安」等公司之百貨大店矣、誠異數也、

世界廣告會議之圖標

旁附標語云「廣告爲鑰啓世界鴻運之門」

此外美國人之以廣告致巨富者若Tom WRIGHLEY之以喇叭手成爲橡皮糖大王、亨利福德Henry FORD之以機械工程師成爲汽車大王、前代總統佛朗龗Benjamin FRANKLIN以學問家而大售石膏所成之人造肥料、婦孺咸知、皆其極顯著之例證、在歐戰前婦人貴長髮、奧國維也納女子Anna CSILLAG髮長曳地、製售生髮油、以巴之髮爲招徠、獲利無算、至一九二五年巴黎舉行藝術裝飾博覽會、曾任外交官而改業成衣之時裝業大王Paul POIRET、在媚江Seine江岸、賃定三船、廣設餐座、盛張樂奏、招致男女遊客、聯袂起舞、本人不時往來三船之間、且常著引人注意之衣帽而佇觀焉、是乃變相之廣告術也、法國最大汽車廠主際隆Andre CITROEN君、上年在消夏名區沱巾Deauville狂賭 一擲巨萬、退運喧傳、社會黨人目對之大肆攻擊、而際隆方沾沾自喜、竊幸其計之獲售、是亦變相之廣告也、由此類推、則如笑匠卓別靈之鬚、旅歐日本畫家藤田嗣治之髮、均於廣告之道、特具心得者、廣告之在西方文明國、無往不須納稅、甚至飛機翔空所噴濃煙、盤繞成字形者、地方機關、亦估量其煙氣所佔面積而課重稅、今如上述四君變相之廣告、則又令人防不勝防矣、

服務Service者、美國人之口頭禪、凡係商家、各須就吾人意想之所能及、盡力顧客得使便利、此盡美國門市零售之不二法門、美國商務習慣、本與他國不同、機器在美國擅絕大之權威、美工廠所出之貨、每脫胎於同一之模型、品質大抵相若、非若他國之貨、優劣高下、參差不等、美國百貨大店中、今特設一專科、專事派遣探員、向他店試購各貨、並詳誌其定價之高下與包裹法裝璜法招待法之優劣、歸而報告、用備審慮、紐約某大店此部探員、共得三十五人、每日所購他店之貨、可達美金三四百元以上、各店均知盡力以求價之廉與物之美、偶見他店所售之貨、確視本店爲佳、自當即行設法、改定與他店品質相同之貨、而不欲輕於疎忽、遠落人後、迨至各方面盡行完善、在「貨」已無可再「美」、「價」已無可再「廉」之時、則門市之第一要圖、自當在力謀顧客之便利、百貨大店之爲顧客謀便利者、無微不至、如休息處、遺與處（傳飲食者爲遺與處、否則僅爲休息處也、）兒童遊戲場、應有盡有、售出之貨、包改包修、並包回換、其價昂者、無論爲細軟或爲粗重、更有分期付款之法、以示通融、旅館輪船、設借書處以娛過客之岑寂、是皆所謂「服務」、蓋變相之廣告術也、惟其中包換與分期付款等法、非資本雄厚者不能辦到、

介紹良藥之新式廣告

又自羣常人之意想測度之、因謂商家多耗廣告之費、結果必將令貨價加昂、諺云「羊毛出在羊身上、」間接因仍歸買主擔負、實則不然、據柏林某紙烟公司之統計、廣告費加三倍時、而紙捲烟銷售之數、已視前加五倍半、營業者多中取利、而若干種日常開支、如房租電燈薄記與料等項、並不特加、即其結果 或者使貨價更廉、或者使物料更美、其所得之益處、乃出尋常人意想之外、美國之汽車、可以數百元購取一乘、亦受廣告之賜、因廣告之力、於售貨事可以引起羣衆之注意、增進社會之需求、一方面使出貨之數量加增、又一方面、乃因暢銷之故、而使物價低減、價愈廉而購之者愈多、購之者多而價或可更廉、二者固互爲因果也、有若干種物品、初並不爲社會之所必需、因有廣告之助、其營業乃突飛猛進、如

巴黎時裝大王之衣肆廣告

鋏利Gillette之安全剃刀、可達Kodak、廠之照相用具、營業之順利、皆得力於廣告、又在前世紀、一種新發明品之傳布、至少非數十年不爲功、而今無線電之發明、竟不旋踵而風靡全世界、亦廣告之力也、

柏林會議期間某專家之論製廣告則曰、廣告三要件、不可缺其一、第一要件、爲引人注意之「大字特行」、如化粧品之廣告、特誌大字一行云、「如何使人長不老而長保其美容」、則婦女界無人不注意、第二要件爲「圖畫」、如引人前往柏京遊覽之廣告、此繪一歐洲略圖、柏京居中、而以各大城環繞之、示柏京爲全歐之中心、第三要件乃爲選用使人容易順口容易記憶之牌號或貨名、若係歐美之公司或貨品、而在中國報紙登廣告、萬不宜用佶屈聱牙之音譯、宜用合乎羣衆心理之意譯、務使讀者一望了然、即知此物作何形狀具何功用、斯可以收事半功倍之利、中國商號之向海外報誌登廣告者、亦宜注意意譯、並使西方人讀之易於順口、萬不可囫圇吞棗 隨意拼音以塞責也、

柏林會議各代表之來自美洲者 均曾於開會之先、視察北方濱海之亨堡Hamburg、迨會議畢、全體代表、於十六晨啓程離柏林、即午十一時、南抵林澤Dresden、乃外省極幽美之城市、十七日西北行達梅市Leipzig、一作菩提市、書業之中心也、即夕西南行赴牛山Nurnberg、以製作小孩玩具著盛名、十八日周視全城、隨駕汽車西行訪紅堡Rotenburg、一瞻中古之遺蹟、即夕回城、十九南下過高皋堡Augsburg中古時嘗爲商業總匯、因在歐洲各地交通未盡發展之日、其地爲南下入義境者所必經也、東進抵廟市Munchen、乃美術之中心、昔者各省政治勢力、足與中央抗衡者首推廟市、二十一日西北行赴縣苑Stuttgart午後轉入大學生活富有小說意味之嵩山Heidelberg、蓋瞰Neckar河畔之歷史名城、一部分遊侶、由彼北行轉入放津Frankfurt、放人爲德種之一族、曾佔法國而有之、放津乃財政金融之中心、猶太人銀行家蘇喜等巨富之所萃也、其地有全德國最大之銀市Bourse、今爲西南路商務出入境之總匯、二十三日、全體人員復會於放津西南之瀾市Mainz、乃溯萊茵河而下、西北經合流市Koblenz、而抵西北路貿易中心之僑府Koln、最後自合流市抵僑府之一節水程、所謂「萊茵舟渡」者、乃外國人遊德不可錯過之勝遊 猶之入奧境者、不能忘情於多惱河上之閱奧Wachau也、

按法國之統一、已有百年以上之歷史、德非中央集權之國、各省人士、向喜擴張本省之實力、是以各種事業之中心、分在外省各大城、直至歐戰以後、此風忽然大變、如廟市之美術中心、已隨政治勢力而移在柏林、放津之財政中心、亦已漸見搖動、他日一切事業之集中於柏林、實無異於今日之巴黎、舍一臨海之亨堡外、鮮克與柏林爭雄、此蓋世界潮流趨勢使然、不容強也、此遊以二十四日爲止、惟工業中心郊無曠野之盧河Ruhr流域、近居僑府之北、忽忽未遑一顧云、

## 常州

**取締木排阻塞運河** 本邑縣黨部、因城西運河、被木排阻塞河道、各地航商貨船、不能直捷通行、有礙商場市面、昨日午後特頒發取締木排阻塞西運河辦法四條、函請縣政府布告執行、(一)西河河口三丈、南河河面一丈五尺之內、不准停排、(二)倉橋以西水寬時、灘外得停泊一排、排闊以八尺爲度、水淺時木排祇准停泊岸上、倉橋以東、至石龍嘴前、木排空船、概不得停泊、(三)木排行駛以三十節爲限、逾限每節罰洋一元、竹排亦照此例、(四)木排通行時間、上午八時以前、下午八時以後、在規定時間之外如須通行、應得公 局理河委員之許可、門市木排不滿十節者、不在限制之例、惟仍應聽公安局理河委員之指揮、

**縣長電請交卸** 縣長章烈、電呈民廳辭職、在民廳對於繼任縣長未正式發表以前、擬請縣財務局長劉鴻照代理、昨日電請民廳請示遵行、一面飭科趕辦交卸公文、

## 松江

**獲解綁匪三名** 駐閔水警第一區池月喬部、在小蒸地方、緝獲綁匪潘鏡清干靜欽朱子龍等三名、於一日移送縣政府、經代理承審員鮑君略訊後、令押縣獄、再行復訊定讞、

**水警赴常熟剿匪** 水上公安第一區池月喬區長、以常熟匪勢猖獗、特抽調所部師船 赴嘉定會同第五隊范子紅隊長、赴常熟勦辦、駐松第一隊何隊長選調士兵、於一日晚間出發、

## 揚州

**停業兩典續聞** 長鹼源和兩當典閉歇一案、現閱縣府又奉廳令、以該兩典停當、業經轉飭復業、保管贖款在案、乃該典等竟將贖款資遣店員、實屬違令、着即派員逐日往查贖款登記、實行保管、該典內所有開支費用不得擅用贖款、已用遣散店員之款項、並即追繳保留、勒限復業具報等因、陳縣長即派會計員凌翰、逐日將兩典贖款提存錢莊、候令遵辦、

## 江陰

**各業組織同業公會** 縣商會遵國府公佈之商會法、籌備改組、經第一次籌會議決通函城廂各業、積極着手組織、

**馬家頭仇殺案詳誌** 本邑馬家頭馬懷大家、二十六日晚間被匪焚殺搶刦一案、已誌前報、該處東係仇莊、南璜土、北石莊、西即武進潘墅、有匪窟甚多、馬懷大弟兄三人、各有田二十餘畝、去年有高大生高小生等在西鄉暴動、適懷二之子軼羣亦當第七村村長、將高大生等暴動情形、案呈鄉政局、追高大生於去年冬伏法、其弟小生、痛恨馬氏父子刺骨、時思報仇、致有此次慘劇、馬家計焚去房屋十七間、牲畜多頭、搶去洋八十元、所有衣服首飾單據等悉付一炬、吳承審逐一履勘、並將被害人逐一訊問、據馬高氏稱五十九歲、夫名懷大、匪向我要大兒軼羣、(即炳坤)我答不知、當時一匪說、炳坤已綁好了、匪徒我不認識、馬錫坤稱三十二歲、係懷二之子、前晚十時許、匪徒來時我在方大家、我家尚未關門、先來八九人都拿盒子砲、身衣灰色軍衣、頭戴軍帽、後又來三四人、各拿電筒盒子炮多半北方口音、匪等先將我與老大二人綁起、不要銀洋、外邊又有匪徒說、不要拿他的東西、各匪將懷大軼羣等一齊縛起、我娘向他們說、都是親眷、匪徒即將軼羣吊打、旋即慘害、祥貞姪女因病在床被燒死云、倉受傷者馬銘駿(軼羣子) 馬懷大馬方大馬錫坤、均受重傷、即送武進醫院醫治、吳承審旋即回城呈縣、嚴緝兇手、

## 金山

**第二次全縣代表大會** 金山第二次全縣代表大會於九月三十日上午十時在縣黨部中山堂開幕、出席縣代表姚景楨•項增生•蔣不文•葉抱沖•丁棟•顧日强•阮頌堯•鄒嘉梓•莫迺功、缺席三人、出席縣執監委員呂馥•王傑士•駱寅•林煜•茹經•馮質純、缺席二人、列席者指導員祁述祖、縣候補執行委員張頌明、各機關參加觀禮者三十餘人、

## 嘉定

**鄉警做詩被拘** 方泰徐朴金、充當鄉警、今年六十又二、定期祝壽、廣發請帖、預期鄉民餽贈、必不在少、詎被該鎮二區黨部所知、以鄉警借名斂錢陋習、早經革除、當治之下、豈容復萌、即控由公安分駐所拘送縣局、轉解縣府訊辦、

## 杭州

**五師駐浙軍隊調蘇** 第五師十五旅三十團、向分駐滬杭鐵路線防守、茲團長鍾桓、奉師部命令、開拔至蘇境駐防、業已命調第一營長賴明、第二營長劉席儒、第三營長溫士偉、隼中 隊、候令開拔、至所遺防區、則將由保安處撥調第二團一營填防、

**拿獲男女竊賊** 杭州日來竊案迭出、而清河坊三元坊一帶、各綢莊布莊正在抄盤、往購者頗爲擁擠、一般竊賊混跡其間、竊取綢緞嗶嘰等、昨上午十一時、三元坊萬泰布莊有顧客男四人女一人、進內購買綢緞、舉止甚爲闊綽、夥友亦不介意、以花樣不甚時髦、旋即出門、即喚黃包車、而偵緝隊以竊案迭出、在各莊門前均派有偵探在焉、以其行跡可疑、上前搜檢 果在一人身內搜獲原疋灰山貢呢一匹、女客身畔搜獲灰直貢一疋、五人均爲偵探所獲、即帶至偵緝隊、詰訊、據供女竊黃陳氏廣東人、男竊周吉、張阿大、丁小狗、朱世昌、上海人、住拱埠大通旅館、係由上海來、對於竊取物件認供不諱、下午解公安局、擬遊街後再行核辦、

## 寧波

**無賴獲解指揮部** 鄞東洞橋頭小販何生富家、二十六日傍晚、突來仙居人蔣良許•鄭培金•李漢華•蔣齊坎四人、向何強借五十元、何不允、被蔣等挾之以去、行經天興廟地方、爲何同村人徐阿興等瞥見、遂集就地鄉民、將蔣等拿住、押至何家看守、復由徐按它山廟保安隊六團三營七連一排排部報告、由排長王漢文將蔣等四人連同事主何生富、於次日解送本市延慶寺第七連連部、由包連長預訊、蔣等供稱、何辦事不公、故拖去吃講茶、幷非綁何勒贖、旋接鄞東中興聯合村村長趙廖兩姓告、訴蔣於民 十四年曾綁趙姓小孩被捕、經法院判處徒刑三年二個月、甫經期滿釋放、竟敢故態復萌、請加嚴懲、包連長以該案有綁票嫌疑、於二十八日中途四團勦匪指揮部核辦、

## 鎮海

**泰環村商民被綁** 鎮海泰環村商民葉祥龍、向在滬經商、日前返里、被匪誤認財翁、二十七日傍晚、爲匪徒六七人由其家綁去、事後由家屬飛報鎮海縣公安局、派長警赴葉家查勘、同時由長途電話報告四團剿匪指揮部、請求火速派兵緝拿、夏副官當命五鄉碶公安局派警往捕、當由該局長派巡長李光海、率警八名、武裝往捕、於二十九日晨三時許、馳至育王嶺瓔珞河頭一帶兜拿、直至天明、未見匪跡、乃相率返局、

## 平湖

**運米赴硤被扣** 東門萬成興米行、自前裝載盧黃一百石、開往硤石、經過沈蕩地方、被公安局扣留、該行經理得信後、即邀同業在陸陳公所集議、結果由會函請該地商會、轉詢海鹽縣政府、是否禁止、並派員赴硤請米業公會援助、

## 紹興

**公安局長易人** 紹興縣公安局長吳漢、調任蕭山縣公安局長所遺紹興縣公安局長一職另以陳天民接充、省府民政廳已有訓令致紹興縣政府、囑轉飭公安局知照、

**中央黨部視察員抵紹** 中央黨部特派視察員周蔭棠、於二十九日下午抵紹、三十日上午參加縣黨部紀念週、自下午起、分赴各民衆團體及區分黨部視察、俟視察完畢轉赴寧波、視察一切

## 嘉興

**盜刦案與恐嚇信** (一)縣屬石佛寺塘橋廟地方、有吳氏濮關珍、耕種爲業 二十八日夜、被口操紹音之盜匪十餘人搶刦、濮當時不肯指出藏洋地點、致被匪用刃戳傷多處、一息奄奄、事後由家人將濮异送醫院救治、一面報警請緝、(二)千江涇古塘涇鄉民陳長如、於上月被匪綁去、在匪窟二十餘天、二十五日由匪窟逃出、陳之堂弟昨又接到綁匪自上海發來恐嚇信一封、令於廢歷八月二十九三十兩日、至上海六馬路口某旅館接洽、否則將再綁陳長如、或燒其廬舍云、

新秋宜服 人中寶
值茲秋涼氣爽、正宜進服補品、人中寶係根據醫藥科學、絕無不良副作用、的最純正補品、其功效大而且速、服後、始能治愈虧弱虛損諸症、繼則開胃健脾、起眠安適、一終乃腦筋靈敏、氣色紅潤、精神充作、身體強健、雖終日昨事而不倦矣、男女老幼、正宜值時購服、立獲奇效、勝得銀元千寶也、
每日 人中寶 大瓶二元 小瓶一元二角
上海四馬路中市
太和大藥房總發行
全國各省各埠藥房均有出售

著名婦科聖藥
烏雞白鳳丸
各埠大藥房均有代售 丸內包紙印有雞鳳商標爲記
上海河南路
廣東粹德園老藥局發行

▶上海愛多亞路廣西路角◀
治咳專家
唐拾義
防癆久咳丸
○世界各埠均有經售每瓶一元○

專接行李、送車站 車租每時四元 隨帶搬夫四名
上海搬場公司
第二分行
河南路橋堍
電話一八八七七號

十八年十月二日
第八百另九期

# 時報 Eastern Times 新光

杭州黨童子軍大檢閱 王一飛
ⓐ表演疊羅漢

Ⓐ南洋華僑十萬基羅米突世界旅行家黄仁金與其夫人連融娘女士抵平 左端立者爲民言報記者趙效沂 效沂

Ⓐ Mr. Wang Chen-chin, (right) an oversea Chinese in South China, is a world known tourist who took a trip of 100000 kilometers, he has now arrived in Peiping with his wife.

ⓑ檢閱情形 ①張忠仁②李超英③陳布雷

Ⓑ世界一週徒步旅行者一 土耳其人干巴羅夫 侯木仲贈

Ⓑ A Turkish tourist who travelled round the world on foot.

Ⓒ世界一週徒步旅行者二 西藏人哈吉姆 侯木仲贈

Ⓒ Another tourist is a tibetain.

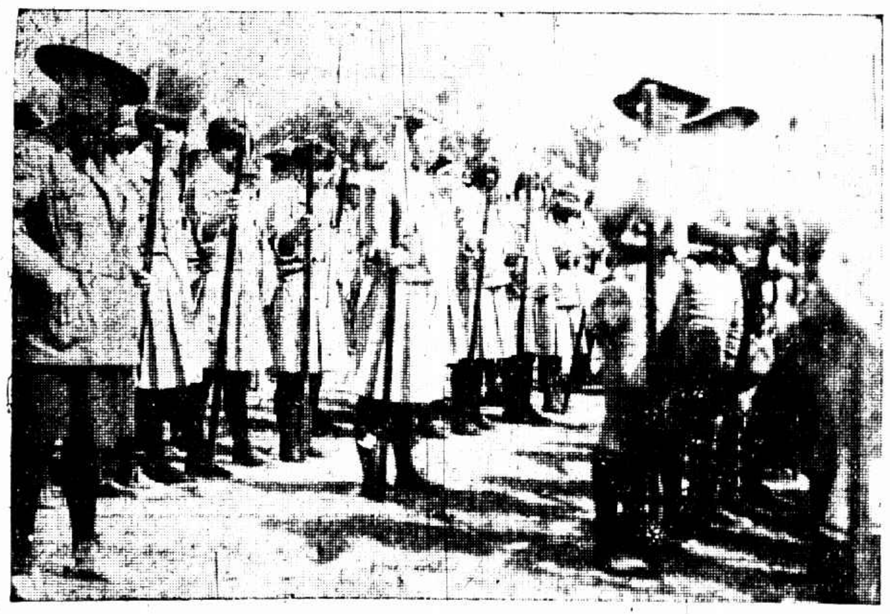

ⓒ女童子軍排隊

The inspection of Kuomintang boy scouts ⓐ "Pyramid", a kind of game ⓑ The inspection was in progress. ⓒ Girl guides.

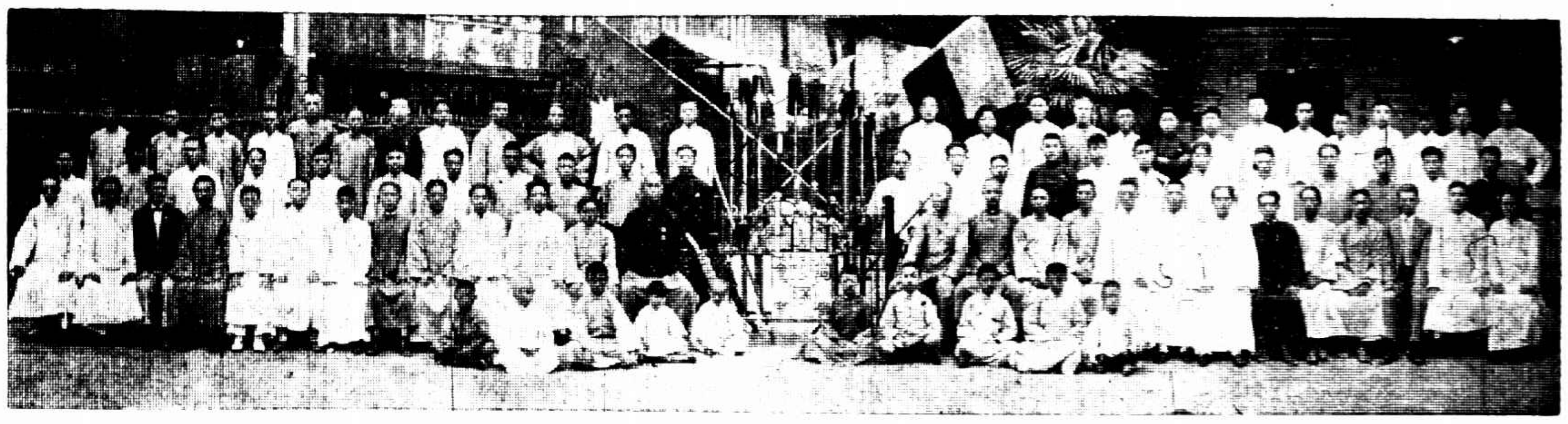

上海國術館同學會舉行第一教練場少林門聯歡大會紀念

Alumni of Shao-ling party of Shanghai Boxing Institute held their first entertainment.

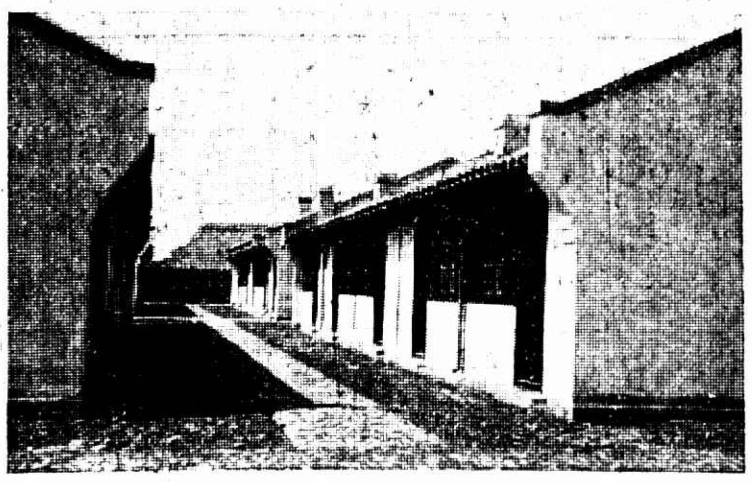

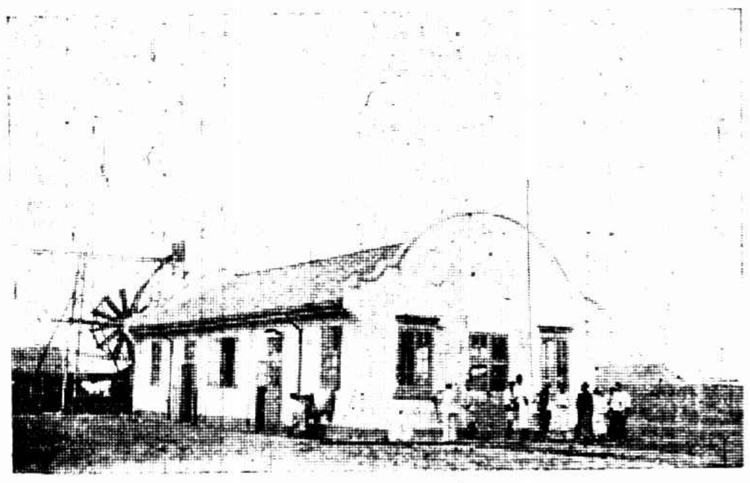

上海特別市新建平民村現已落成村在閘北全家庵路有平房一百間大會堂一所 尤濟
①新屋成行 ②大會堂外觀 ③村開自流井

A village for common people in Chapei built by the Municipality of Greater Shanghai has been inaugurated ① The new buildings. ② The outside view of the auditorium. ③ A well was specially digged.

勒吐精老牌代乳粉

無異母乳

以之哺孩

## 龍套人語 （一〇九）

時報版權所有・不准轉載

### （二〇） 虎阜秋清南冠來說劍 狼山月黑殿撰赴修文

道別而散。這一會、雖沒有唱酬佳什、流布於外、卻也雅人深致、傳滿江南、在現在社會中、這種題襟韻事、可算得碩果僅存了。

單說高寒隱是金山人、與程儀齋同里、當下自蘇州回到上海正想遄歸故里、無意中卻遇見了程儀齋的大公子。那位大公子號叫素澄、方自德國學醫回來、隨侍在南京、這回是派他到南通去的。原來張叔正病重了、儀齋因有舊誼、就派他這位學醫的兒子前去、一者致問、二來也在傍參酌參酌訂方下藥之事。據他說：「叔正之疾已不可爲、原因在暮年憂勤太過、精力耗損、致成篤疾、現在曉如公子等正預備後事哩。」寒隱慨然道：「張叔正先生、一代人望、在本鄉提倡實業、從事建設、使南通有全國模範縣之稱、其功自不可沒。晚年精力、耆瘁於導淮鹽墾兩端、眼光也不可謂不遠、魄力不可謂不大、就是自信太過、獨力難成、以致後難爲繼、論起來、還是書生結習之誤。所最可惜的、徐羅搆兵之際、叔正有助惡之嫌、未免惹人說是貽禍鄉邦。再者他在地方做事、完全使用勢力、純是霸道、雖然提攜民衆、頗有先覺、但究也不可不顧衆意、一意孤行、即使事與地方有利、而民衆之怨言已興、過而不發、一發便不可再遏、況且他事事專斷、儼然帝王、手下依附之輩、豈能盡賢、未免妄作威福、魚肉鄉里、其害便不可說了。所以南通事業、完全以叔正一人爲興衰、叔正一死、南通就百事停頓、蕭條起來、叔正一生的功過成敗、大致如此、我們追論其人、固然有應當責備之處、但也不可沒其苦心成績、方是持平之論。如今此老已矣、當時南通三士、齊名並驅、范肯堂以詩古文橫絕一代、朱曼君以駢文名當世、獨張叔正以功業掩其文章、究竟曼君早卒、肯堂老而不遇、惟叔正年壽勳名、震動一世、天之遇叔正、不可謂不厚了。」

寒隱與程公子遇見之後、不到幾天、果然報紙紛傳、叔正已歿於里第、自然四方交舊、紛致哀挽。程儀齋派金陵道尹前往代表致祭。汪天一拈着白鬚、對汪曉暾說道：「我與此老、絕交已久、不然又要費我幾首挽詩了。」曉暾道：「我們弄筆桿兒的人、天天替人家悲歡哀樂、不是祝人之壽、就是哀人之死、倒也罷了、就不過我們身後、不知誰來繼續做這一行、也替我們來一聯挽辭、幾首挽詩。說起來、眞也可笑、從今以後、我們這「文丐」一行、大約恐要絕迹了。」天一道：「那也未必見得、不過就這一行而論、好手也不可多得、在近時人中、做挽聯、我最佩服的是范肯堂、你看他挽李少荃的聯語、何等渾大悲壯、我至今還記得。」曉暾道：「請你說來。」天一道：「挽李少荃最難措詞、惟他的聯句最爲得體、上聯是「賤子與當世得失利鈍、渺不相關、獨與公情親數年、知其爲老書生窮翰林而已」

## 喫飯奈何？ 米近念元一石 買價限不住

本年米價、雖經社會局寬限最高白米每石得售至十七元、詎近來一班米商俟米樣到會時、彼此暗中貼價、每石一二元至二元以上不等、前昨兩日最高白破舊、竟貼至二元三角、（即每石售十九元三角）稍次一元八角、又次一元六角、其他如新粳限價十六元、暗貼二元三角、新秈各米限售十五元、現杜秈洋秈竟售十六元八角、新客秈十六元三角云、

## 社會局 對食米處置 評價委會即日撤消 查究居奇操縱

社會局前以米市緊張、召集米商會議、決定重新限定米價、并組織評價委員會、公平估定、消除暗盤貼價等弊、惟自該會成立以來、仍有破壞限價、迭經市民控訴、社會局以採辦大宗米糧、正在進行、新米旺期、已不在遠、特將該委員會於今日起撤銷、仍從標本兩途進行、以期消弭糧食恐慌、其布告云、

本局前以糧市緊張、民食堪虞、特召集米業代表共同議決、將陳高粳照原限價放價一元、爲十七元、并將新粳及尖秈各米參酌市情、依次分別定價、又組織米糧評價委員會、公平估價、求無偏頗、并與杜絕暗盤貼價各弊、迭經布告施行在案、乃自組織以來、雖有公正米商頗肯勉維大局、而陽奉陰違者、實屬不少、從中暗圖破壞、致評價委員會等於虛設、本局有鑒於此、自十月二日起即將該會撤消、以免假借利用、自該委員會撤消後、原定限價、仍應維持、如敢故違、或有暗盤貼價情事、仰市民一體注意、據實報告、即當究辦不貸、

社會局又迭經市民報告有行廠居奇情事、經派員調查屬實、特令協記米糧公司振興穗米廠云、查得該公司米廠儲存大宗米糧、於此糧食緊張之時、猶敢觀望不售、顯係意存居奇、圖獲厚利、着將棧存各米、儘於三日內出售、又據各方報告、該公司米廠在產地亦儲有米糧數萬石、並着一併運滬、接濟市面、毋得有違、致干咎戾、并警告米商略謂、查邇來本市米價、仍有不照公評價出售情事、迭據市民報告、謂係該商從中主持、人言藉藉、不無可疑、着該商即向產區採辦米糧到滬、接濟民食、以圖自效、而明心跡、倘仍不遵行、或不顧大局、破壞限價、致糧食頓起恐慌、定惟該商是問、決不寬貸、

又社會局分令豆米業公所兩秈米商公所滬北粳售米糧公會云、查米糧評價委員會、業經令行撤消在案、嗣後該會該所務須恪遵功令、顧全民食、如有勾結產區南通客商、任意危害米市、致本埠民食陷於困境、定惟該公會公所等是問、又社會局令嘉穀堂公所云、查近日米價、仍有不顧功令暗盤貼價情事、又聞該同業資本較小各店、進貨異常困難、雖由大店可不顧一切、貼水買進、似此民食失所調劑、殊非正辦、着該公所妥籌分配辦法、并不得有貼價買進等事、仍仰籌資向各產區採辦食糧、接濟本市民食、

社會局以本市雖非米糧產區、究爲糧市總匯、米價已節節上漲、詎營客米商人、生居於斯、營業於斯、亦宜共體時艱、勉以局當重、毋節利慾之私、無將米糧轉口他方、致礙本市民食、爲特叶意調令豆米業公會轉知各客米行遵照矣、

## 裁兵協會成立 中央派張羣指導 推定協委十一人

（國民社）市黨部前奉中央銑電、籌備組織裁兵協會、並派張羣爲指導員、現委員已推定施公猛・陳德徵・吳開先・金光楣・傅德培・陸京士・朱潤斌・沈競存・張淑斐・陸文韶・陸鳳竹。十一人、

## 牛羊業 又要反對檢驗費

商協會牛羊業分會昨開會員大會、到者南北兩市及租界牛羊同業並麵館同業甚衆、公推陳廣海主席、宣布開會緣由、略謂昨因接衛生局布告征收牛羊宰後檢驗費、牛一頭一元、羊一頭一角、運入租界宰售之牛羊、亦須照章檢驗征收、名爲宰前檢驗費、於十月一日實行、應如何對付、請公決、旋由各會員次第討論結果、一致反對、對於運入租界牛羊宰前檢驗費之苛捐完全拒絕、因租界工部局宰牲廠每牛一只已征收宰費九角、羊一頭征收一角、絕無重征檢驗費之理由、蓋租界宰牛廠既有衛生司於宰前宰後施以嚴密之檢驗、故華界實無檢驗之必要、須完全拒絕、至華界宰後檢驗費、呈請各級政府機關轉飭市府核減、並請求體恤商艱在市辦公共宰場未成立以前、免予遷移或合併、以上各節、議決具呈各機關、

## 參業工會改選

參業職工會昨日改選第四屆委員、結果、謝祖海楊梅生楊禹廷鄭培林舒昌衡姚祖菁周煥七人當選爲執行委員、童金聲徐治和當選爲候補執行委員、即推定謝祖海楊禹廷楊梅生等三人爲常務委員、

## 筵席捐 投標展期

市財政局開辦之筵席捐招商承辦、原定上月二十八日開標、茲因投標者未衆、昨由該局布告、投標期展至十一日爲止、定於十五日上午十時起在局當衆開標、

## 滬杭車 裝貨缺少 轉運業着急

杭州信安復新兩轉運公司、於本月二十二日、由杭裝綢貨三十一件於滬杭路第二十五次貨車、運抵南站後、車門鉛絲封鎖如故、而車內所裝之綢貨大都淩亂、檢點之下、發見三件之蔴袋已破、共少七疋、價值頗鉅、經杭州轉運公會召集同業會議、僉以去年迄今此種事已屢見不鮮、決請上海轉運公會公同討論澈究辦法、

## 美哉南洋 有趣的記載南洋法

南洋羣島多僑胞、工商業及政治經濟關係於我國者至巨、丘守愚君、遊歷南洋凡十餘年、鑒於坊間極少該地圖書出版、即有一二種、亦多敘述繁複、令人不能終卷、本其經歷、先成一「南洋商用全圖、」已風行一時、近又編印「美哉南洋」一書、對於南洋各島之風土人情政治經濟、用簡明之敘述、採繁夥之插圖、（約百十幅）使讀者披閱、如身臨其地、目接景物、只覺趣味橫生、雖欲掩卷而不可得、首批祇五千冊、即由南洋僑胞訂購一空、丘君現來上海、寓高昌廟知行里三十四號、擬籌備再板發行云、

## 寶山汽車公司封閉 已電請建設廳派員澈查

寶山城淞楊長途汽車公司、近因末班車停駛問題、與寶山縣政府發生糾紛、茲悉此案經吳縣長之眷念、又經居間之調解、曾停而復開、說定上星期照舊維持、自本星期一起、（九月三日）准予停駛、員工等遵照辦理、似已得解決、不料縣政府於說定之後、忽令知建設局轉飭公司、對於停班日期變更延緩、員工等不願、於九月三十日照議停駛、政府即謂爲故違命令、妨礙交通、傳集全府人員到站、發封公司房屋車輛、以致交通停頓、該公司職工等、已電陳建設廳上海公用局、請求澈查核辦、至公司停業之損失、另向法院起訴、

## 未來之市政府 建築圖案開始徵求

上海特別市市中心區域建設委員會、議決徵求建築市政府房屋圖案辦法、業經市政會議決定、獎額分頭獎三千元、二獎一千五百元、三獎七百五十元、四獎至十獎按圖酬勞、國內外建築師均得應徵、以民國十八年十二月三十一日爲截止之期、關於市政府房屋外表、特採用我國固有之建築形式、參以新時代之需要、實用與美觀並重、務令局勢聯絡一處、成一莊嚴偉大之府第、市政府之地位、在市中心區域以內、自東至西、有寬六十六尺之林蔭大道、一端接將來之總車站、一端止於浦濱、府南主路由中心區域直達公共租界、府北主路直達浦濱轉入商港區域、建築地點、一片平原、市政府之前、將有一極大之廣場、其四周皆爲公共建築、如市參議會、民衆會場、圖書館、博物院、美術館、銀行及郵政總局之類、並有花園、紀念物、小河、池沼、橋拱等、點綴其間、不難成一花園一樣之場所、即所謂未來之行政區域是也、市政府及各局之房屋、均各自分立、但仍須互相聯絡、以期交通上之便利、市府內部將有一可坐二千人之大會場、以便盛大集會之用、全部工程、異常偉大、因時間與經費之關係、將分別兩期進行、以上係徵求辦法之大概、至於詳細情形、該會另有印刷品、應徵者隨繳圖案十元、即可領取全份、

## 報界視察團報告 豫災亦幾遍全省 賑欵已盡冬賑尚無辦法

西北災情視察團本埠記者自開封函云、記者等於二十四日下午四時抵汴、車既停、見站門東面、有災民數百人、皆手執五色紙旗、上書歡迎西北災情視察團字樣、高呼歡迎口號、但細視之、則面黃衣破、聲音淒楚、殊使人不忍卒聽也、既而民政廳代表祖作霖、賑務會代表劉武劉龍光等、亦相繼來迎、並蒙豫省招待、二十五日上午、晉謁民政廳長李樹春、叩以豫省災荒狀及多賑計劃、下午四時、並承招宴於農林試驗場、（即禹王台舊址）茲將所聞豫省災情、大略錄左、

### 災荒區域

豫省災區之最重者、豫西有洛陽新安澠池陝縣靈寶閿鄉郟縣臨時登封盧氏洛寧伊陽自由宜陽各縣、豫南有淅川方城唐河內鄉汝南南陽鎮平西平各縣、豫北有安陽湯陰濟源獲嘉沁陽博愛臨漳武安新鄉內黃各縣、而尤以豫西豫南之旱災匪災、最爲重大、

### 災荒原因

豫省災荒、其種類可分爲二、㊀天災、㊁人災、天災因水旱不均、風雹失時、故豫西豫南、釀成極大之旱災、而豫北豫東、又形成水災雹災、人災、即匪災之浩劫也、在豫西靈寶豫南南陽一帶、自去春至今、向少雨水、以致去秋麥穗、乾枯無收、而二麥又未能及時下種、一片大地、竟成荒土、以至於今、千萬災區人民、盡成嗷嗷待哺之哀鴻矣、且因天旱之故、蝗蟲於以滋生、今夏以來、雖有極少數之野菜枯木、亦均爲蟲毀殆盡、豫北各地、復因黃河水汎、天雨無度、低原平地、幾成澤國、豫東雖遇風雹、災情較輕、然總合豫南西北三方災民、爲數已逾千萬、其在中年以上者、尚能乞食四方、以延殘喘、老弱則不免轉輾待斃、死亡相屬、至於年壯者、則乞食既有所不頗、坐斃又有所不甘、迫不得已、乃出外當兵、或流而爲匪、是以豫南豫西之匪患、幾爲尋常人情所不常有、例如宜陽西南之石林鎮、在兩月前被匪包圍、當時民團拚命抵禦、相持七晝夜、嗣以堡砦倒塌、被匪攻陷、居民遭匪焚燒者、有一千八百餘家、人民遭匪慘殺者、不可勝計、又如伊陽縣城、月前被股匪佔領、至今猶未克復、其他類此者、尚難細數、匪勢猖獗、蓋可想而知矣、

### 災民救濟

豫省政府、見災情之重大、及災民之慘狀、於本年四月間、發行賑災公債八十萬元、截至現在、共收現金四十九萬餘元、以半數爲遷移災民之費、其餘半數、則派員向災區分散、近復購就麥種五萬元、日內即將運往各地、分發播種、以河南全省計、五月以來、災民移往東北各省、總數在七萬以上、現時開封方面、尚有災民收容所、災民濟生院、災民普育堂等各慈善機關、收養災民六百餘人、幼者教以讀、壯者教以工、成績甚佳、此蓋河南省省振務會所苦心經營者也、

### 河患堪虞

開封以西八十里之中牟縣、北瀕黃河、地勢低下、近因黃河水汎、巨浪激盪、河南整理黃河委員會、於二十三日夜、連接中牟分局緊急報告、謂河勢大溜、直衝沙堤、埽垻陷落、情形危急、復據二十四日報告、大堤被水沖刷、水浪離岸僅丈餘、河勢將潰、人工難施云云、整理黃河委員長何其愼、即派汽車運蔴袋一萬餘、馳往救護、並於二十五日上午八時、會同市政籌備處處長李公甫、前往視察、隨帶現洋二萬元、以作僱工搶護之用、並親自指揮、從速修守、同時令開封中牟柳園口三路局、共派工人三百餘、幫同搶獲、採用堤外修堤之法、以保危險於萬一、今晨（二十六日）八時、省府主席韓復榘、亦乘車往視、但是否可免巨災、此時尚未敢必也、而豫西豫南之災民、人數既多、待賑孔急、在省賑務款項、勢已將罄、土匪復乘機四起、爲豫省目前深可注意之問題也、

### 賑災計畫

民政廳長李樹春與記者談、謂全省災民、在千萬以上、救濟之法、在目前能力所及而可分頭進行者、惟放賑、移民、及收容災民以工代賑而已、至於預籌基金五十萬、爲根本救濟、則一時尚無眉目、且現在賑款已盡、而冬賑尚無辦法、殊使焦急萬分云云、（二十六日）

## 樂華在準備了 本星期六戰西人隊 地點在中華棒球場

樂華足球隊自南洋凱旋後、蟄居海上、躍躍已久、該隊本屆仍參加西人足球會之錦標賽、將於雙十節開幕、茲爲準備起見、特於本星期六約上海西人隊作友誼比賽、地點在中華棒球場、

## 邱飛海遊興勃發 ……束裝上杭州……

抵滬多日之網球巨子邱飛海、忽遊興勃發、昨晨乘車赴杭、作六橋三竺之游、同行者除星洲三健將外、且偕黎廣駿等伴行、約二三日即返滬、

## 協進會積極備戰 ……今日行複賽……

而協進會方面刻正在積極備戰、冀於最短期內釀成一星滬埠際賽、業於昨日舉行初次預選、共有兩組、惜因馮錫康手傷未愈、黎廣駿偕邱去杭、故預定之兩組、均未克舉行、乃於今日繼續進行複賽、其秩序爲、㊀江道章對鄭兆佳、㊁李惠堂對顏榮生、於午後四時在中華網球場交鋒、至於林寶華之返滬問題、現尚難樂觀、蓋自協進會電召後、截至昨晚尚未收得林之覆電、

## 江大棒球決賽權 ……暨南交大得之……

江南大學體育協會之棒球錦標賽、自開幕後、已完畢中大和暨南棒球、乃予交大不戰而獲得決賽權、另一組、暨南對大夏、於昨日下午三時在中華棒球場交鋒、暨南實力雄厚、該項錦標之最有希望者、投手陳鑑和、其餘陳秉祥、均屬一時之選、昨日共戰六局、暨南以十六對五勝大夏、將來暨與交大相遇於決賽、選中以定錦標、其昨賽成績如下、

| 隊名 | ㊀ | ㊁ | ㊂ | ㊃ | ㊄ | ㊅ | 總結 |
|---|---|---|---|---|---|---|---|
| 暨南 | 四 | 一 | 一 | 五 | 四 | 一 | [illegible] |
| 大夏 | 〇 | 一 | 一 | 二 | 〇 | 一 | 五 |

## 中央銀行將賽乒乓

中央銀行同人體育會、最近通告舉行第一屆乒乓錦標比賽、加入者非常擁躍、並製就宏麗錦標一面、以贈冠軍、

## 女子排球報名展期

市一公共體育場、籌組之女子排球錦標賽、報名期本定十月三十日截止、嗣因各校開學、爲日無多、球隊組織尚未就緒、已報名加入者、祇有南洋女子英專、兩江女體育、民立女中、上海中學等四隊、故特展延報名日期、至本月十日截止、又聞該會爲促進球藝提高興趣起見、擬於本屆比賽終結後、再請名震全滬之民立女子中學校友排球隊、與得標之隊、作一度表演比賽、

## 國慶日競技運動 報名有一百廿八人 市一體育場

市一公共體育場定於國慶日舉行競技運動大會、田徑賽類昨日報名截止、男女運動員共有一百二十八人、其他運動、大致亦已籌備就緒、計有足球一場、籃球四場、排球一場、網球雙打一場、單打二場、國術類表演及比賽、均備、

## 蘇州 女子體育會成立 楊寶瑜當選爲正會長 本月下旬先比排球

蘇州女子體育會、一日開第一次會議、到各校體育主任多人、選舉楊寶瑜爲正會長、林震炕爲副會長、並舉行秋季比賽、十月二十六日先比賽排球、（蘇州一日電）

## 中國公學分校成立 社會科學院移至閘北

吳淞中國公學大學部、原有文理社會科學兩院、文理學院院長、由校長胡適自兼、社會科學院院長、由高一涵擔任、本屆學生、驟增至一千餘人、吳淞校址、不敷應用、乃將社會科學院移至上海閘北東八字橋、另址開班、該院並恢復曾經停辦之法律系、聘張耀曾爲主任、原有之政治經濟系、社會學系、仍由羅隆基主任、並添聘張東蓀・劉英士・沈家彝・吳經熊・謝壽康等爲教授、陳廷銳爲該院秘書、茅乘常爲註冊課主任、兩院事務、由楊鴻烈分任、暨大學文理學院院長、□秘書長丁鸞音負責辦理、該校出版之吳淞月刊第三號、業已出版、可逕向該校購取、每本大洋兩角、

## 同德醫專學生會成立

同德醫學專門學校學生會籌備就緒、日前開全體大會、執委當選者、計李潤祥・黃源・吳錫周・丘瀚芬・余士能・王競權・潘亞明・苗秀成・張彭庚・伍五四等十一人、監委當選者、計向樂邱・高珍鈞・袁熙・羅宛依・鄭明等五人、

## 浙大三學士放洋

湯兆恆・朱鑑祖・潘炳天・前係畢業於浙江大學工學院、得電機工程科學士學位、由滬上洋行派赴國外各廠實習、湯朱二君擬入英國之B.T.H.廠、潘君則入德國之北門、機廠、於昨日乘日郵船同時放洋矣、

## 「甜蜜的回憶」不日出版

「甜蜜的回憶」一書、係青年小說家莫若強君心血所瀝灑、其中包含創作小說八篇、如㊀「甜蜜的回憶」、㊁「可愛的青春」、㊂「丈夫的選擇」、㊃「恨海沉冤錄」、㊄「情敵變音記」、㊅「失去的芳蹤」、㊆「一頁日記」、㊇「舞後」等、俱屬富有文藝價值之作品、全書字數可達五萬有奇、選擇精妙、文情並茂、讀之令人愛不釋手、聞是書早已付梓、將歸世界書局出版、

## 楊樹莊乘軍艦北來

海軍部長楊樹莊、因閩省財政及勦匪等事須赴京親向中央接洽、故於七月廿九日由福州乘普安軍艦啟碇來滬、同行者有秘書長沈覲扆等、約今二日晨可到、聞尚有魚雷游擊艦隊司令以鼎亦率艦同來、

## 閘北加防兵

駐防川沙之第五師十四旅二十七團第一營、步兵一二兩連、昨日奉令調至閘北駐防、

## 經濟學社 年會在京開 五日日程排定

中國經濟學社定於十月九日至十三日在首都金陵大學舉行第六屆年會、日程如下、十月九日（星期三）下午二時開會、㊀社長致開會辭、㊁來賓演說、㊂社員演說、下午七時金陵大學歡迎茶會、十月十日（星期四）上午八至十二時開社務會、上午十二時市政府宴、下午參觀市府調中山陵玄武湖、下午七時立法院宴、十月十一日（星期五）上午八至十時至十二時社務會、十二時財政部宴、下午四時演講、七時南京商會宴、十月十二日（星期六）上午八至十時論文、十至十二時學術討論、十二時中央大學宴、下午參觀中大、七時交通部宴、十月十三日（星期日）上午乘車往鎮江遊覽金焦二山、十二時江蘇省政府宴、下午返京、七時社宴、八時交際大會（在金陵大學）、

## 藥業決定 組織調解會

商民協會藥業分會、藥業職工會、正式執委業已依法產生、一切勞資糾紛均應循軌解決、不得再取直接交涉之單獨行動、昨經該會常務委員會議於會核准之下、有成立調解委員會之必要、內部組織、約分調查公斷交涉數股、遇有糾紛、即先派員調查、將事實交付審議後、再交公斷之意旨、以召交涉之根據、委員人選、除內部張梅庵岑志良賀億寶陳大生岑炳廣岑政生等外、其餘在同業中物色、聘任期於兩星期內將調解委員會組織成立、

## 拒毒運動週法律日 假法庭改五日舉行

第六屆全國拒毒運動週業於日昨開始舉行、全國各地亦均一律響應、今日爲運動週之第二日、（法律日）本定假商整會舉行大規模之假法庭審理公務人員吸煙案、乃因茲事重大、籌備需多時日、故特改於本月五日（學生日）舉行、上海縣政府亦於昨日（一日）在北橋鎮舉行全縣拒毒運動大會、下午復由鄉村師範及鄉村中學全體學生化裝表演拒毒戲劇、並游行全鎮、

五馬路中
盧信隆
呢絨綢緞
大減價
三十天

奉送黃金種樹
此種原產美國●成名之後黃金又名美國梓●顧名思義●其利之厚可以想見●但一場自保殖以來●求必蕃然●或係土質氣候之不同●故現今推之之際●廣行奉送●以明究竟●果能適合各地風土●未始非我中華之幸焉●茲索以一袋爲限●本此廣告自備郵資卅分附送農業報二期●送完原函退回
浙江蘭溪三益林牧場▲兼售園藝農林樹果花苗▼
發行所二處 一▲上海東西華德路 二▲上海老西門口大專四號

龐京周醫師
內科 外科 皮膚花柳科 光學驗眼 電氣治療
下午二點至五點 診時出診 門診上午十點至十二點
診寓白克路大通路西五八九號

# 大賭案宣判
## 上訴駁回
## 斐斯律師仍稱不服
### 請下諭停止將本案執行
## 必欲再上訴

墨西哥人茄西亞范爾因開設輪盤大賭場、不服第一審判決、提起上訴一案、業經上訴院迭次鞫訊、由兩造律師辯論終詰、定期宣判、各情已屢詳本報、昨日下午已屆判決之期、二時許二造律師及旁聽之中外人士均絡續到庭、因此次爲最後之一幕、故旁聽者較前二次更多、一面由捕房將兩被告帶案、玆記當時情形於下、

### 主文

二時十五分代理上訴刑庭長鄭文楷氏偕瞿沈二推事升座上訴庭、即由鄭庭長起立宣讀判決主文曰、上訴駁回、

### 聚賭事實明瞭

嗣即宣佈其上訴之理由、略謂被告范爾西亞所開設者、范是否設賭場以聚賭博、意圖營利、照事實上范係設輪盤賭場、證據上范已自白彼開賭場、惟是否意圖營利、查第一審時所供口證判決書中引用、如有負有勝、彼皆有利益、即在本院亦云每逢月抄、因開支頗大、故獲利頗少、但賭博人數頗的、捕房派員在該處以繩圍住時、已有二百餘人、且茄在第一審時亦承認有賭客五六十人、故無論人數多寡、照法律上均係聚衆賭博、事實頗爲明瞭、根據刑法第二百八十條、即係聚衆賭博意圖營利、不在乎公衆與否、原判對於二百八十條之適用、實無錯誤、

### 工部局無警告義務

第二層上訴理由、言工部局無犯罪意思、但按照中國刑法、開設賭場、[illegible]罪刑、即[illegible]律亦屬犯罪、據范爾自供、到滬後即欲開設賭場、則其意思及行爲係屬[illegible]意思同樣、故彼欲開賭場、即有犯罪[illegible]、至於彼之本意領事是否允許以及[illegible]賭處所是否爲賭博之區、並工部局有無警告住贈、均與犯罪名之成立與否毫無關係、況並以工部局事前未曾警告、據傳良律師云、工部局似無警告義務、且工部局與[illegible]

### 直接證據

攻擊跑狗場無理由　尙有被告攻擊跑狗場、本案事亦覺得狗場不正當者、但與本案毫不相鼓、譬如有甲乙兩人犯同樣之案、甲已有案、而乙在逃、則已獲之甲決不能云因乙在逃而甲罪不能成立、故此層主張毫無理由、

關於茄西亞有無開賭之事、此層有確實證據、㊀在該場保險箱內搜出雷克司公司女士之信、係推翻被投者、該信當係致給房主、但彼時房主爲茄西亞、此係不爭之事實、從此觀之、該信當然係致茄氏[illegible]字之處、其最後痕跡、亦係茄氏之痕跡、而該女士曾云、在茄氏租屋期內、彼曾往賭博、故此係很確實之直接證據、斐斯律師則以此語乃斯非本推測、且開信上挖去名[illegible]保錯誤、實屬完全不確、不能推翻、

### 挖去之名字

斐斯律師又云、雷女士之信函中挖去者係愛爾佛來斯之名、[illegible]據調查結果、殊屬不然、且查工部局捐務處捐照、愛氏租屋係在茄氏之前、並閱茄與中國營業公司所訂租屋合同時、亦屬茄氏所租、故不能認爲愛氏也、

### ▼採取證據有自由權

至於採取證據一層、按照刑事訴訟法第二百八十三條、法院有自由採取權、本院對於名字挖去一節、認爲不信、故不採取、范氏尙云、於十月一號至十七號間、爲雷爾租賃該屋、查工部局捐票日期、雷爾尙在愛爾佛來斯之前、照中國營業公司與茄范兩人所訂合同、亦無雷爾之名、況茄氏於初審時、亦承認在十月十七號以前、彼住居該屋、再查閱證人雷克司之信、係致愛氏、但據茄云、其時住居該屋爲雷都氏、可見者兩語均屬不合、至於原判引用電費食物多少等項、均爲參考證據、

### 前房客則屬茄西亞

第二層、范爾於十月十七號以後租賃該屋時、被告茄西亞是否與該屋開賭串有關、此層查原審判決亦有數種證據、㊀取貨簿子上關於案涉茄西亞者、均經挖去、斯點茄亦認係彼之書記所爲、尙有去年十月十八廿二廿三等日、其取貨簿上亦有茄名、㊁大陸報之發票日期、亦係於十月十七日以後、且有茄名、已經挖去、現已證明挖去者、的爲茄西亞之名、此爲很明確之證據、總之多數挖去之信據、范爾云均係致前房客者、推前房客即屬茄西亞、可見茄之友人仍知茄在內爲賭場主人也、

### 研究簽字

以上數點均由第一審調查明確之證據、原判中尙有引用一二三三種參考證據、其一二兩種無十分關係、其第三種即係支票存根、該存根上簽字均用英文、而非西班牙文字、間有許多書明付茄西亞會計處字樣、即呈案之支票八紙、亦指爲范爾簽名、

本院查閱第一審委任狀、范爾所簽之字與支票上亦不完全相符、范爾尙云該支票八紙係給其妻爲零用、此種語言均不可信、但此項特別情形、係作爲參考證據、原判有直接及參考證據、此不違法、斐斯律師對直接證據彼亦明瞭、惟對於參考證據、則以滑稽輕薄言語肆意攻擊、此點殊不能認爲理由、

### 非重刑

尙有刑法第二條所云各節、但外國法律不能在中國行用、雖兩被告均稱不知中國法律、然各國人民殊應知居留國之法律、而有時參照其本國法律、故斐斯主張沿用舊律、在法律上並無根據、新刑法七十六條二百八十條科刑輕重問題、查此案經過事實及所耗食物等項、可知其係一很大之賭博場、旣有如此大規模之賭場、則無論中外人均受重大損害、兩被告不顧公衆損害、祇圖自己謀利、參照刑法七十六條均不能認爲有輕辦之處、按照刑法二百八十條最重者可處徒刑三年、並科罰金三千元、故照原審情形、即照最重之徒刑科之亦不爲過、今初審祇處以三分之一之徒刑、殊屬從輕、

### 同等待遇

本年四月廿四號、新閘捕房解案、其中有張士林者、在新閘路三四二號開賭、亦判處徒刑一年、幷科罰金二千元、尙有幫助者、均各處徒刑十個月、並各科罰金一千元、此數被告均爲華人、而發生於本案之前數月、足見中國法律對於中外人士同等待遇、故斐斯律師前言此案判罪獨重之語、實屬不合、該案卷宗無論律師等均可令書記官長處閱看、

### 如果緩刑必言獎勵

又請求緩刑問題、照刑法第九十條有得緩刑字樣、至何種案件而合于得緩刑者、至少須有兩條件、㊀係偶然犯罪者、㊁所犯之罪損害不大者、現兩被告係犯有組織大規模長時期賭場之罪、而致公衆受害、若將此案宣告緩刑、則將來社會人士必言本院獎勵賭博、贊成開賭、故不能緩刑、總之本院亦知被告觸犯此罪、頗爲不幸、但查核法律上事實上之證據、實無減輕理由、

### 無法律常識

尙有一層、今須附帶聲明、本案判決完全係根據法律證據、本推事有獨立之權、因斐斯律師在辯論時、曾提及原審推事現已爲院長、恐有干涉此語、本推事以爲無法律常識、要知法院長官專司行政事件、對審判案件絕端不能干涉、此非惟臨時法院、即無論中外各法院亦無之云云、以上鄭庭長所宣各節、均由捕房譯員倪紹泰君譯成英語、但鄭庭長當庭聲明、所譯英語難免無錯誤之處、惟以中文判決書爲標準、

### 不服

特殊規定並無三審上訴機關

斐斯律師聞語即起立聲明不服、須向南京最高法院再提上訴、請求准兩被告交保、至上訴理由書可於接到判決書之十天內補遞、鄭庭長又宣稱、關於此層、在事實上本推事頗希望有一種救濟方法、但照臨時法院特殊規定、並無第三審上訴機關、在協定未修正之前、實無可再行上訴、

### 務須提起抗告

斐斯又謂、對於能否再行上訴一層、應由最高法院解決、並請求兩被告仍羈押于廈門路西牢、停止執行、俾敝律師易于交接、因此種並非裁判中止、實係裁判未確定、故審判長不能以受協定束縛、而不能上訴、此係與被告不利益者、爲協定內有此規定、亦屬違法、故須提起抗告、

### ▼請求停止執行不能照准

鄭庭長宣稱、關於斐斯律師所云協定規定不合法一層、此係談不到之事實、因法院祇知守法、對於法之好否不能批評、照江蘇省政府與領團所訂協定、亦承認臨時法院上訴院幷無其他上訴機關、至訴訟法江蘇省政府亦有特別訓令、關於四級三審制、係限於華人與華人案件、本案係工部局爲原告而非華人、故本推事對於請求下諭將本案停止執行一層、無權下此命令、不能照准云云、論畢、斐斯乃默然而坐、鄭庭長遂宣告退庭、茄范兩人仍由西捕帶去羈押、而此一幕輪盤上訴巨案至是亦告閉幕、

## 皮匠蠻不講理
### 揮拳傷人

住居橫浜路大德里附近草棚內之高郵人唐萬凱、其妻彭氏、昨偕里口皮匠戚文貴、縫補鞋子、戚索價二百七十文、但氏祇肯出二百五十文、一言不合、互相爭吵、其夫唐萬凱、聞聲出外、訊問究竟、詎戚蠻不講理、遂同趙小祥、揮拳鬨擊、當將唐之左眼打傷、彭氏遂鳴警將戚等拘往五區警署解辦、

## 倏離倏合
### 機匠拐帶婦人
## 游碼頭
### 到處不能容身
### 終至被人告發

小南門外小九華成德里一號婦人黃楊氏、生有一子名黃德林、今年二十六歲、向爲機匠、妻潘氏、今年亦二十六歲、母子分居、德林住楊樹浦八埭頭、有同事王阿崑係江陰人、今年四十一歲、與德林同居、不知潘氏與阿崑如何夤緣、竟與此老漢鍾情、陳倉暗度、已非一朝、旋爲德林所知、乃作遷地爲良之計、乃將妻送至南市老家、與母同居、已則一人寄宿廠中、惟阿崑因情熱、常由北市而來、偷闖與氏幽會、本年舊歷九月初八日、黃楊氏偕潘氏同在南碼頭順德泰茶葉店揀茶葉、王阿崑竟將潘氏誘之偕逃、先至無錫、謀生無着、遂走常州、又無棲枝、再返蘇州、仍無生活、如是往返已經月餘、乃復返上海、二人寄居旅館、而妝頭金盡、壯士無顏、遂於該氏睡熟時、留書桌上而去、其書略稱、因不能生活、故到天津謀活、囑該氏自尋生活、該氏大駭、乃尋到西門唐家灣干之胞妹阿巧處、都向尋找、旋在楊樹浦公館里將阿崑尋獲、阿崑乃領該氏至江灣[illegible]之姊夫處、情願將該氏讓與姊夫爲續弦、當得合意、即付中洋三十元、詎該氏不願、阿崑祇得將氏帶之而走、幸三十元已騙到手、兩人行至滬西周家橋、遂在該處賃屋同居、於是兩人作下過活、但阿崑並非本業、不能恃久、致經濟常斷、不能舉火、會有阿崑之友亦在失業、謀生情切、阿崑誆之、謂現有生意可就、須得五十元押櫃、其友信以爲實、當付五十元、言定兩日即可進廠工作、豈知取到銀洋後、立即出走、該氏又被拋棄、後氏接得王妹阿巧信函、囑即到唐家灣與其兄阿崑相見、該氏遂又與阿崑相敘、阿崑以騙得五十元、足供出外謀生之用、即帶該氏至南京、折而至九江、仍然無事、再至漢口、依然如故、故重返南京、住在逆旅、資斧告罄、不能返鄉、後忽認識一兵士、而該氏心變、情願割愛、僅須返滬路資、兵士詢之該氏、則並不變心、兵士遂慨慨以之料理旅費、並購車票、送兩人返滬、到滬後、阿崑仍一籌莫展、乃由伊友介紹、將該氏讓愛與鄭家木橋愛多亞路清泉浴室堂倌高吉龍、但未曾割斷、爲暫時性質、名爲帶儻、于阿崑前後借得洋十元、此爲上月間事、不料至前日高忽尋至該氏姑嫜黃楊氏處告發前情、遂同高至家、先將潘氏出外、昨日又同至唐家灣將于阿崑扭獲、鳴警一併帶入二區、訊供一過、當以于阿崑難逃誘拐、故於昨日一併移送地方法院訊究、

## 浦東一騙子
## 機關中大施技倆
### 公安局三區官員幾次受愚

浦東爛泥渡公安局第三區、前日破獲冒充機關人員鉅騙龔悔悟一名、發現劣跡多端、昨經張區長訊明口供、備文押解總局訊究、玆將詳情、分錄於下、

### 自稱密查招搖過市

[illegible]

### 區長警員先受其愚

[illegible]

### 大吹螺捐款而去

[illegible]

### 招搖行爲至此畢露

[illegible]

### 大獻計畫志在借款

[illegible]

### 妙齡女子投刺請見

[illegible]

## 乞丐輪姦獨行之婦
### 共至南翔被扭住

住居上海新橋蔡留娩之媳耿氏、前月十三日、自南翔歸寧、沿滬寧路步行回滬、至黃渡相近、途遇乞丐計門周一老三、被拉入路旁田中輪姦後、相率往青浦等處、前日男女三人共至南翔乞食、耿氏之兄阿大在翔布當消道夫、正在找尋胞妹、瞥見之下、立即上前扭住、當警帮同一併拘入公安一分局、轉送嘉定縣局、計門一周老三供認和姦、葬耿氏咬定計用五寸長小刀威迫、周老三帮脫下衣、計先周後强姦、朱公安局長、以案關司法、三十日呈解縣政府究辦、

## 綁匪楊大陶
### 不願作槍下鬼
### 裂囚衣自縊

匪徒江北人楊大陶、三十六歲、前因犯綁票鉅案、被捕房緝獲、解由臨時法院判處死刑、羈押于華德路西牢、詎楊犯不願作槍下之鬼、於昨晨三時許、乘當獄人不備、將所穿之囚衣撕成布條、合繫成一長條、懸於獄門鐵柵上自縊而死、

## 撕票案綁匪
### 鎮江緝獲

南車站擦車頭目楊榮實之子二毛、九月十六日突然失踪、後接匿名信、囑赴揚州接洽、而日前（廿九）張家宅小河浜中忽發現二毛屍體、左手已割去、右腳半斷、各情曾誌本報、玆悉本案業經鎮江公安分局拘獲徐盼堦張學禮李大紅子並嫌疑犯盧世階等四人、據供綁架二毛不諱、當即解候歸案訊辦、

## 三歲男孩
## 不見逃出
### 外鹹瓜街火燒

昨晚九時五十分、南市外鹹瓜街金家弄第五號陳姓家失愼、延燒六七二號、經救火車趕到救熄、計共焚去石庫門三間、聞起火家陳姓、係在輪上爲買票、有一三歲男孩、當火起時、不見逃出、恐已葬身火窟、

## 車上機關
### 藏土百餘兩
### 車夫隨主潛逃

總巡捕房便衣搜查隊三五一號九七九號兩華捕及四零八號西捕、上月二十八號下午七時二十分、在山東路愛多亞路口檢查行人、其時適有法租界照會九五九號之包車一輛、由法租界駛來、車中坐有一人、捕等見其形迹可疑、喝令停車、着坐車者下車、施行檢查、詎坐車者與車夫乘捕等搜查之際、即向法租界方面逃逸、經捕追拿未獲、即將包車詳查之下、並無所獲、嗣發現車身背椅後設有機關、內中藏有煙土一百二十六兩、遂一併帶入捕房、昨送臨時法院、經陳推事核稟、諭煙土包車均暫留捕房、候查明事主再行核辦、

## 中華書館兩帳席
### 走了「銀錢」「疑及」「清帳」
## 少一萬二千餘元
### 控告侵占公款湮滅證據

北泥城橋西藏路口中華印書館、內設兩帳席、一爲銀錢帳房宋德明、保人爲北京路信成莊干增祥、一爲清帳帳房王增奎、由城內穿心街天爺紙號邱啓榮所保、宋王兩人、同於去年三月中進公司辦事、至今年六月十七日、宋突然逃走、經公司方面檢查之下、計少公款一萬二千三百餘元、並失去帳簿三本、及各往來銀洋錢莊之清單數紙、當時干增奎態度非常倨促、公司方面以其有勾串嫌疑、最近乃聘俞祖望律師、以侵占公款並湮滅證據二罪、控告宋王二人及二保人於臨時法院、並將干增奎報捕房拘獲、昨日下午三時、在法院第五法庭內、由推事譚辛[illegible]審問、原告俞祖望律師上堂陳述一切、被告干增奎請管耀先辯護、結果譚推事以干增奎與宋之串同問題、尙有疑問、乃諭王交保、定十五日再審、

## 川江來滬輪船
## 無輪不有人運土
### 要塞司令部派兵查獲大批

有自四川來滬之和平福源兩商輪、於前日先後駛抵淞口、當由要塞司令部毛副官帶領員兵、乘輪前往檢查、在兩輪艙中查獲煙土數百兩、當將煙土連同煙犯二名併解司令部、據供一名潘緒仁、在和平輪上充當茶房、一名胡海廷、在福源輪充當茶房、均承認私運煙土不諱、並稱川江來滬之輪船、無輪不有人私運煙土等語、鄧司令以私運煙土屬於司法範圍、均於昨日函致地方法院、派法警將兩煙犯及煙土迎提歸院訊辦、

## 命苦者如此
### 逼上死路
### 銀洋衣物先後失去

廣東人葉江、卅五歲、上月初乘輪來滬、訪友謀事、詎友已往外埠、葉乃寓四馬路金臺旅館、房金每天洋一元八角、當來申時、帶來皮包一只及洋九十元、至今尙用剩洋七十六元、葉擬乘輪返粵、豈知命運不佳、昨晚出外閒遊、袋內銀洋忽不翼而飛、葉懊喪不已、即回旅館、將房間退去、取皮包而出、行經虹口元芳路碼頭、時間已晚、無錢投宿、當將皮包爲枕、臥於碼頭上、但該碼頭上乞丐頗多、當葉往碼頭旁吃牛肉湯時、皮包又被刦去、經葉瞥見追回、仍臥於原處、時至深夜、乞丐數人乘葉熟睡之際、復將皮包搶去、並將其長衣剝下、葉寡不敵衆、無可如何、至昨日下午六時、頓起厭世之念、在元芳路碼頭躍入浦中自盡、幸經四七七號華捕查見救起、車送同仁醫院救治、

## 惡毒對付
### 傷之以斧
### 借不到錢
### 如出一軌的……

#### 蔡阿根

寧波人蔡阿根、二十歲、在襄陽丸輪上當西崽、家居虹口西安路新茂里三十一號、十日前該輪由漢口來申、抵埠後、蔡即返家、詎知翌日忽來素識之流氓名杏發者、欲借大洋十元、未成而去、至昨晚九時許、蔡在周家嘴路某鐘表店內閒談、杏發即邀同流氓十餘、各持利斧、將蔡之右腿及左腳跟連砍兩斧、凶手等遂分路逃逸、事後經人將蔡雇車送醫院醫治、

#### 吳興章

寧波人吳興章、二十三歲、在寧海輪船上當生火、家居虹口岳州路同慶里一一九號、吳有一友名錫奎、前亦在該輪共事、後因事被歇、當二人共事時、曾因賭錢爭執、以致錫奎懷恨於心、七月二十七日錫奎往吳家、欲向吳借洋七元、吳未允、錫奎恨恨而去、至前晚十一時許、錫奎喚同另外五人、各執利斧、往同慶里內守候、後吳回來、六人一言不發、各用利斧向吳亂砍、共中十七斧、傷左右手臂及足股等處、倒地不能起、時吳嫂適出外泡水、見吳橫臥血汚中、即喚同家人車送醫院、

## 吳淞燕子窠
### 一夜破三處

吳淞公安第七區長陳佑華、前晚八時許、督率巡官警士等、在中新路十九號桂子路五十一號東升路二十一號破獲燕子窩共三起、拘獲煙犯張三沈阿龍高正振喬丁氏周王氏五名、抄出煙槍煙具甚多、

## 形形色色

### 違章判罰

上午十點半、駕駛九〇〇四號汽車至法租界寧波路等路口、司[illegible]

### 輪下老命

[illegible]

### 衝突受傷

[illegible]

### 情狀可疑

[illegible]

### 俄人藏槍

[illegible]

### 銅匠之女

[illegible]

### 械鬬案犯

[illegible]

[illegible]

# 商場行市

## 厘平拆鬆

▲洋厘　昨（十月一日）厘市平而交易相見繁華，各銀行市做開計有上三百萬，同業有所進出，各錢莊漸稀少，早午二市匯劃各款一百餘萬，各埠來往平穩，而人心平定，早市開盤跌一毫二忽半，作七錢一分九厘半，午後回上一毫七忽半，作七錢一分九厘八毫七忽半，與前十相同，拆息行情亦交。小洋一千二百十二角，銅元為二百九十八千九百文，江南小洋平平，早午二市與前天無異，仍為六錢二分一厘五毫，廣東雙毫同五□，上午計為五錢九分二厘五毫，銅元仍長為二千〇〇文。

▲銀拆　[illegible]

## 內匯大連趨低

昨日華商銀行公會報告國內匯兌，各省無水如平津破化勿更，洋匯及漢口九江南昌長沙等均見升上，重慶成都萬縣銀洋二又，瀋陽吉林等亦續增上，惟大連則呈低勢，其餘各埠匯水市面呆滯，故無上落。計北平公砝仍為一千〇五十八兩五錢，洋價加上元，為一千〇四元五角，天津行化仍為一千〇六十六兩四錢，洋匯亦加五角，為一千〇〇三元半，漢口洋例大一兩五錢，為一千〇二十八兩五錢，洋匯加二元半，為一千〇一十四元五角，九江為一千〇十七元，以上均升二元，南昌為一千〇十一元，長沙二元半，為一千〇一元，哈爾濱七百十八元，吉林為七百二十四元，均漲四元，洋匯加十兩，為一千〇〇五兩，成都銀匯為五兩，萬縣銀匯五元，升五兩，為一千〇〇五兩，洋匯漲九元，為一千〇〇元，萬縣銀洋二元，為一千〇七十五元，重慶漲四元，為一千〇〇五元，洋匯落四元，為一千〇〇元，帷大連洋匯降去四元，為一千〇〇元。

## 外匯亦疲弱

昨日國外匯兌，均與前午改後相同，因華商對金市傾向售出，故入四百廿一點口，於是匯票亦隨之疲弱，早開尚平，以後見鬆，午後尤衰，結果比較前天計先令長一八七五，美金長三七五，日金則減八一二五，洋出交易，上午不暢，下午目旺，華商售出英金十餘萬磅，亦進四五萬磅，銀行做四五萬磅，印度商亦有數萬磅進出，美金拋出二十餘萬，日金前市售出一百萬元，結進數十萬元，銀行對做二三十萬元，午後華商售出二百十萬元，大致蚤進條子，銀行如實業比金住友三菱等買進，花旗安達三井華比朝鮮等售出，午下午，麥行三井朝鮮等亦售出……有買進。

## 大條仍縮

昨據倫敦電訊，大條銀仍見縮勢，計近期縮去一二五，為廿三便士一八七五，遠期亦縮一二五，為廿三便士一二五，中國在大價時售出供給稀少，市況平，又接紐約電，美銀價亦縮二五，為五角，英對美加三份之五，國內形勢，卅三份之十九，為四元八角四分三份之二，份之二九，日美降〇六二五，為四十一元七五，日英勿更，仍為一先令十一辦士七五，倫滬先令縮一二五，為二先令三辦士三七五，又當日上午十一點四十五分路透電到，日美勿更，仍為四十七元八七五，日英加七〇三一二五，為一先令十一辦士六八七五，又九點後電通社來，計近期日美出入價均降一二五，十七元七五，至八七五，日英出均跌〇六二五，為一先令十一辦……

## 標金重跌

昨十月一日標金狀況，頗似混沌，惟重見跌風，自前市計有二兩左右高低……後市初平稍穩，計四兩上落，而升跌尤甚，大有江河日下之勢，實因大戶踴躍賣出四百廿兩之關口，實因大戶踴躍賣出，乃匯票益覺黯淡，同業紛紛售出，行盤進退，空氣不良，於是銀價滯伏，藉籌之境，但人心異常迷惑也……

[illegible]

## 標金重跌（續）

……約元大條銀□□四十九點□□，近二兩三錢，以後市口……

## 棉市平疲

昨（十月一日）紗約市，以東部預告……

【各期行情表】

| | |
|---|---|
| 十月期 | 三二·六〇 |
| 十一月期 | 三二·九〇 |
| 十二月期 | 三二·五〇 |
| 一月期 | 三三·〇五 |
| 二月期 | 三三·四五 |
| 三月期 | 三四·九五 |

## 紗市疲軟

揚紗市，紗布交易所十六支人鐘標準，先因實際市況無不良狀況，市勢平平，但後以浦市仍穩，金市傾跌，賣戶缺乏而跌，結果跌八錢至一兩，茲列收盤行情比較如後。

| | | |
|---|---|---|
| 十月期 | 一七〇·三〇 | 小八 |
| 十一月期 | 一六八·七〇 | 小八·〇 |
| 十二月期 | 一六五·八〇 | 小一·〇 |
| 一月期 | 一六五·〇〇 | 小九 |
| 二月期 | 一六四·〇〇 | |
| 三月期 | 一六五·〇〇 | 小 |

現棉交易尚差強人意，故景況平和，昨日四川幫進八百五十包，青島幫進一百六十包，內地進一百包，周行出九十包，江西幫進八十包，野雞牛莊油頭福建廈門蕪湖安慶泰皇島等幫共交五六百包，價平穩，茲將做開各牌列後。

## 粉麥突飛孟晉

▲標粉　昨日標粉，全日在一飛孟晉中，蓋因一則以洋麥報漲六七角，二則以內地麥（蘇錫常）醫於國內米荒風潮，愈鬧愈大，價格亦飛，無限，故對於無論近遠期貨，預先相托辦粉，在市大買特買，中以無錫幫吃量最大，統計各幫共進十餘萬包，況昨為停市後之第一日開拍，市場交易興繁，買氣自濃，而前後兩市各盤開出，接連漲起一分以上至二分半為止，尤以二月份最烈，人心之好，為從來所未有，幸廠方一致狂拋，風得以稍息，否則不知高到如何程度，惟查各廠生意仍寂，可見一般人全以……

## 市價一覽

十月一日（星期二）市

●國外匯票（上海匯至倫敦）（申規一兩計算）

| | |
|---|---|
| 銀行電匯 | 二先令二辦士七五 |
| 銀行即期 | 二先令二辦士八一二五 |
| 銀行四月 | 二先令二辦士九三七五 |
| 銀行定期 | 二先令四辦士十半 |
| 四月定期 | 二先令四辦士十六二五 |
| 四個月期 | 二先令四辦士十七八一二五 |

（上海匯至法國）（申規百兩計算）銀行電匯 …… （上海匯至紐約）（申規百兩計算）…… （上海匯至香港）美金五十七元三角七五 …… 銀行電匯至印度 ……

（以下各股市、紗布、麵粉、證券、金市、銀洋錢市、國內匯兌、米市等行情表，字跡細小模糊）[illegible]

## 上海股票行市

（十月一日做開）（銀本位）[illegible]

## 橡皮市面

[illegible]

## 上海華商紗布交易所

（十六支棉紗人鐘標準）（反手十支廿支代用）[illegible]

## 上海麵粉交易所

（兩本位）[illegible]

## 上海華商證券交易所

[illegible]

## 上海證券物品交易所

（元本位）[illegible]

## ●國內匯兌

銀行公會報告各省匯市 [illegible]

## ●金市

[illegible]

## ○銀洋錢市

[illegible]

## ○滬南米市　○滬北米市

[illegible]

## 國慶紀念宣傳要點

[illegible]

## 船期

▲進口輪船報告　▲出口輪船報告　▲寧波班　▲長江班　（十月一日）[illegible]

## 外洋輪船報告

▲英國倫敦班　▲舊金山班　▲西雅圖班　▲德國亨堡班　▲北洋班　▲南洋班　▲溫州班　▲崇海班　▲穿山定海班　▲福州班　▲溫州班　▲海定石浦班　▲法國馬賽班　▲香港小呂宋　▲溫哥武班　▲印度孟買班　▲意國曲里亞　▲瓜哇班　▲青島大連班　▲神戶長崎班　[illegible]


上海至香港
大洋丸　十月四日
賀茂丸　十月十五日
伊豫丸　十月十七日
船身堅固巨大、房間設備清潔、行駛穩安快捷、亦無暈浪之苦、烹調料精味美、招待格外週到、搭客如蒙惠顧無論中外皆同、
黃浦灘三十一號　日本郵船公司
電話六八七八一


## 今日戲目

□電影□

| | | | |
|---|---|---|---|
| 安寺路卡德路 | 夏令配克 | 伏虎西施 | 二時半　五時半 |
| 光陸 | 小偵探 | 影戲 有聲 | 三時　五時半　九時一刻 |
| 靜安寺路 | 大光明 | 逃婚 | 二時半　五時　九時 |
| 靜安寺路派克路 | 卡爾登 | 四大天王 | 三時　五時半　九時一刻 |
| 北四川路 | 奧迪安 | 黑衣奇俠 | 三時　五時半　九時一刻 |
| 北四川路 | 愛普廬 | 新婚之夜 | 三時　九時一刻 |
| 貴州路北京路 | 北京 | 足球猛將 | 三時　五時半　九時一刻 |
| 北四川路 | 上海 | 學生王子 | 三時　五時半　九時半 |
| 老西門路 | 百星 | 兩親家遊大西城 | 三時　五時半　九時一刻 |
| 提籃橋下海廟前面 | 東海 | 商人婦 | 三時　七時　九時一刻 |

| | | |
|---|---|---|
| 法租界霞飛路 | 恩派亞 | 青龍洞 |
| 十六鋪 | 卡德 | 江洋大盜 |
| 小東門 | 萬國 | 通天河 |
| 十六鋪 | 中華 | 白玫瑰 |
| 北新閘路 | 世界 | 全部粉粧樓 |
| 梧州路 | 中山 | 俠的仇敵 |
| 開路 | 更新舞台 | 白蛇傳 |
| 三馬路 | 大舞台 | 前本神孝俠 |
| 二馬路 | 大舞台 | 五本封神榜 |
| 法租界 | 共舞台 | 頭本美人宮 |
| 四馬路 | 上海舞台 | 珠簾寨 |

## 江海關稅務司布告

為布告事照得本年十月十日係國慶紀念日本關循例於是日給假封關停辦公事仰各商人等一體周知特此布告
中華民國十八年十月一日　稅務司梅維亮

## 稅務學校再招外勤班新生廣告

一、現因增充派遣各海關服務員額特再招考學生卅二名畢業後派往各海關服務 二、… 三、…（以下細字模糊）[illegible] 報名十月十四日截止十月十五日舉行試驗有志者可向上開各處取閱章程
稅務專門學校啓

一舉三得

一切事物有得必有失、譬如美味的東西未必有益、即便有益其價格必昂、若物美而有益價亦低廉者、除味の素並無別物、盍味の素能使食物味美、保養身体、且價格亦極低廉、誠無上佳品也。

理想的調味精粉

味の素

（味之素）

十八年十月二日 OCT. 2, 1929.
每逢星期三星期日隨時報附送
第六百號

# 圖畫時報

九句史良

徵求國際或本地方社會新事，名人，閨秀，科學，體育，遊藝，時裝，美術，考古，遊覽，古跡，名勝，風俗，人種，動植物以及種種珍奇特異照片，凡足以增閱者之興趣者，本報異常歡迎，酬珍從優，如有必須寄回之照片，請於背後寫明住址，以便繳還。

今年當選之美國美麗皇后 (朱順麟)
Miss Harriet Jowsly is recently succeeded in the election held in U. S. A. as the Queen of Beauty

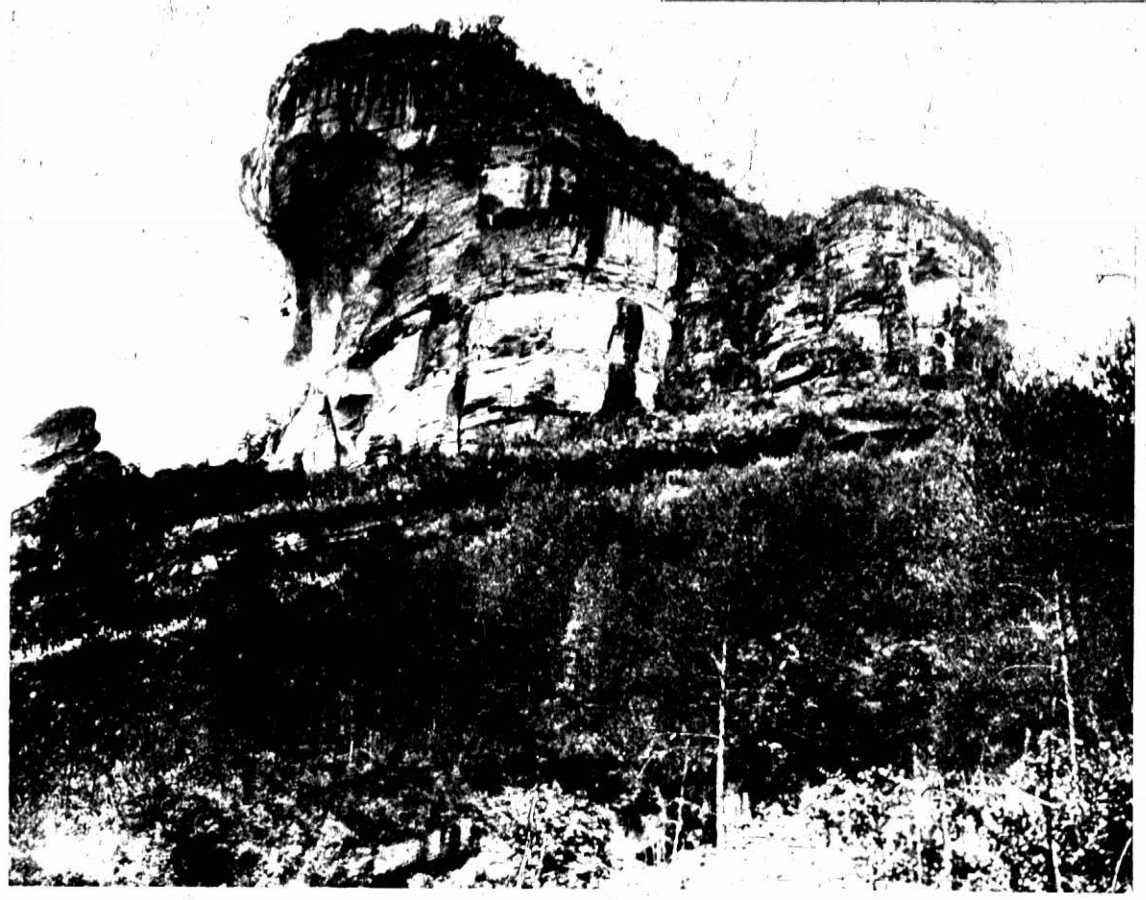

福建武夷山之獅子巖 (陳傳霖)
The Lion Cliff on Wu-ye Mountain, Fukien.

嚴蓮女士 (梅生)
Miss Yen-lien.

呂玉珍(右)王瓊娥(左)二女士均善體育 (梅生)
Misses Lu Yu-chen (right) and Wang Chin-E are both skilled in athletics.

張華珍女士精體育 (梅生)
Miss Chang Hwa-chen is an athlete.

孫秀青(右)黃秋蓉(左)
Misses Sun Shiu-tsin (right) and Huang Chiu-yun (left).

郎毓英(右)朱佩珍(左) (陸仲麒)
Misses Lang Yu-ying (right) and Chu Pei-chen (left).

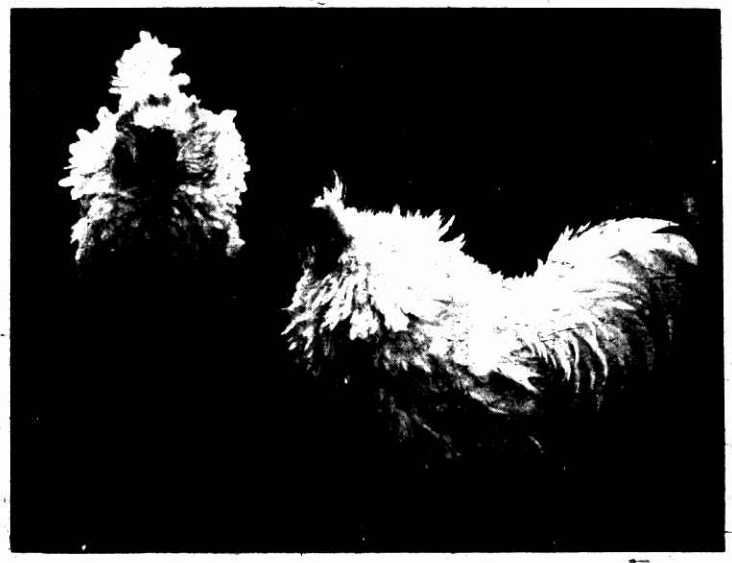

鬥雞 (王一飛)
Gamecocks.

張君帆征陳會與年青年已與高材生女學校晏摩氏女士張瑞芬訂婚
The engagement of Mr. Chang Va-chun and Miss Chang Jui-fang have been announced. Miss Chang is a brilliant student of Eliza Yates Memorial School.

七女士華望娟交際明星興交 (宮徵贈)
Miss Va Wang-chuan, a native of Chaichien, is very social.

北平阜成門外天寧寺塔風景 (許智方)
The landscape of Tien-ta Temple in surburb of Cheng-shih-men, Peiping.

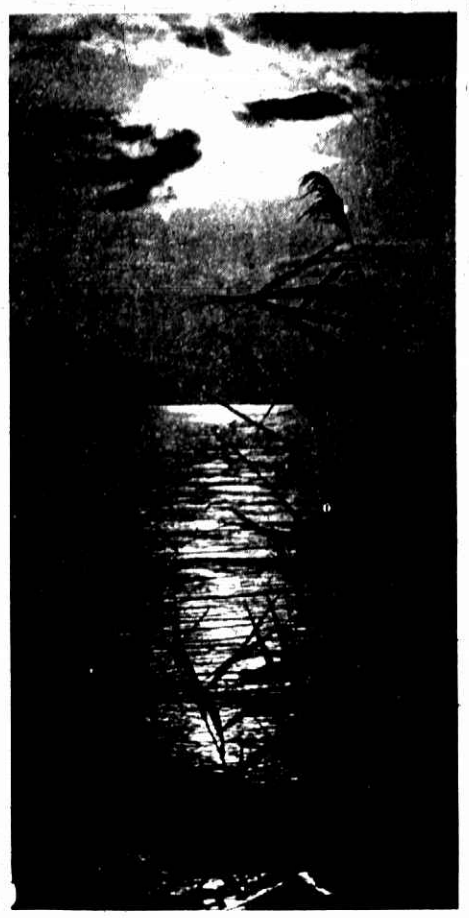

秋塘 (張森贈)
A pond.

福州烏石山古蹟「桃月李半潭」 (關林修贈)
The historic ruins on Nu-shih-shan, Fuchow.

日內瓦英國花園之噴泉 (瑪儀贈)
The fountain in the English Garden, Geneva.

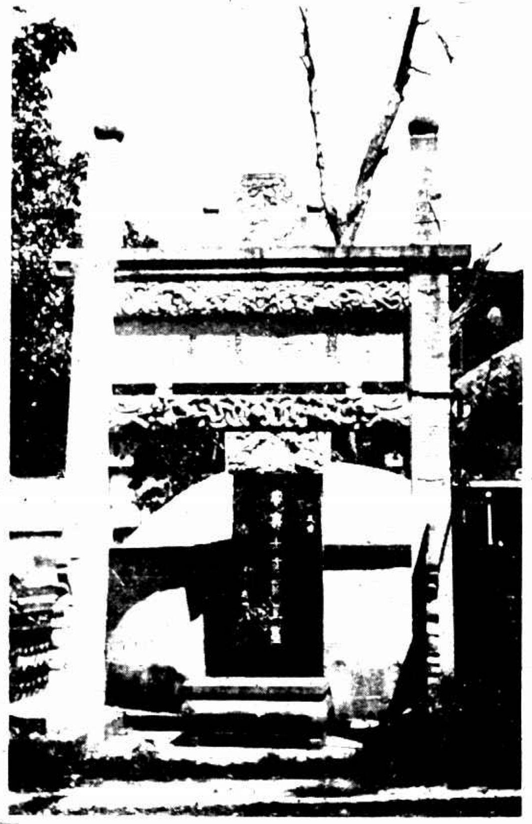

西子湖武松墓 (陳克立)
The grave of Wu-song on the bank of the West Lake, Hangchow

江陰周莊鎮吳王第八太子之墓 (奚小驊)
The grave of the eighth prince of Emperor Wu, Kiangyin.

宋書家米芾之墓在鎮江鶴林寺左側 (陳傳霖)
The grave of Me-fu of Sung dynaty, Chenkiang.

唐山郭謝莊某氏所畜貓於本月七日產一子具二鼻狀頗怪觀者極道 (耶儀生)
A kitten having two noses was bred in a family lived in Kuo-chu-chuang, Tang Shan attracting a great number of visitors.

天平牌永固跌表
百跌
勿壞
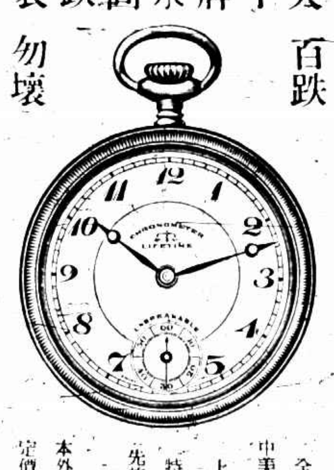

全中國總經理
中美鐘表公司
上海南京路
石路東
特約經理處
先施永安新新
分銷處
本外埠各鐘表店
定價每只二十一元

熊式輝之內弟　(王一飛)
General Hsiung Shih-fan's brother-in-law.

熊式輝之女公子(徐雁影)
Daughter of General Hsiung Shih-fan.

嘻嘻　(王文彬)
Laughing.

世界最著名之古畫「藍孩」一七七〇年英國畫家甘斯保羅所作曾經英國威斯敏斯德公爵收藏近二年前漢廷頓君費六十四萬元美金向其購去現陳列於美國加州山馬利諾廷頓藝術館
The most famous of the "Blue Boys" is this one by Thomas Gainsborough a portrait of Johut'ten Butt (ee. It was purchased by the Henry and Huntington for $ 640,000 (gold) a few years ago and hangs in the Art Gallery of Huntingtion Library at Son Marins California. The master piece was printed in 1770 and belonged to the Duke of Westminster. (鮑思九贈)

小橋流水響語訴從頭(吳秀峰)
The stream murmuring below a small bridge.

曾東湖女士
Miss Chen Tung Ju.

中央銀行籃球隊
The Basket Ball Team of the Central Bank

英倫動物院中之海馬
The boy in this picture is not going to be swallowed by the hippopotamus but on the other hand the animal will eat the dainty which the boy holds in his hand. The picture is taken in the Zoological Garden in London, where the visitors are allowed to feed the animals.


# 省長秘書康疆逢吉

## 歸功於韋廉士紅色補丸及嬰孩自己藥片

崔潤芳先生及其次公子公孫並子玉照

崔君潤芳前任河南省長秘書現住北平崇文門外曖雲里是由崔君自述其事實之經過如次　鄙人前在河南省長公署充當秘書因事務煩勞致精神恍惚胸輦耳鳴體甚衰弱延醫調治絕鮮效果嗣有同事張子楊君勸服韋廉士紅色補丸乃姑試之不料服未數瓶諸症大減續服未幾不特病去體向而且精神十分強健足徵斯丸真治病強身之靈藥也小兒啟宣秉賦不足脾胃甚弱因而常思停食嘔吐等症鄙人投以嬰孩自己藥片諸症霍然日下身強色好又長孫大保時患停乳便結次孫二保因缺乳乃食牛奶糕乾日久竟成痞積面黃肌瘦腹脹嘔吐予亦投嬰孩自己藥片諸症悉消現在該兩兒亦康健活潑矣

價目韋廉士醫生紅色補丸每瓶一元五角六瓶八元嬰孩自己藥片每瓶六角六瓶三元郵力在內

遠東總發行上海江西路六十號韋廉士醫生藥局各埠藥房均有出售

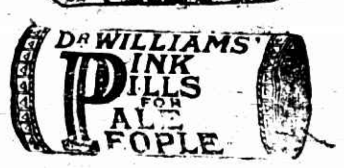





# 遼東太子河一瞥 (馬朱棣)

## A GLANCE OVER THE PRINCE RIVER, LIAOTUNG

上流牛心台一帶森林木材居民斬木結筏順流下運
Along the upper course of Nu-sin-tai timbers are abundant. The inhabitants transport them down hte river by linking them into rafts.

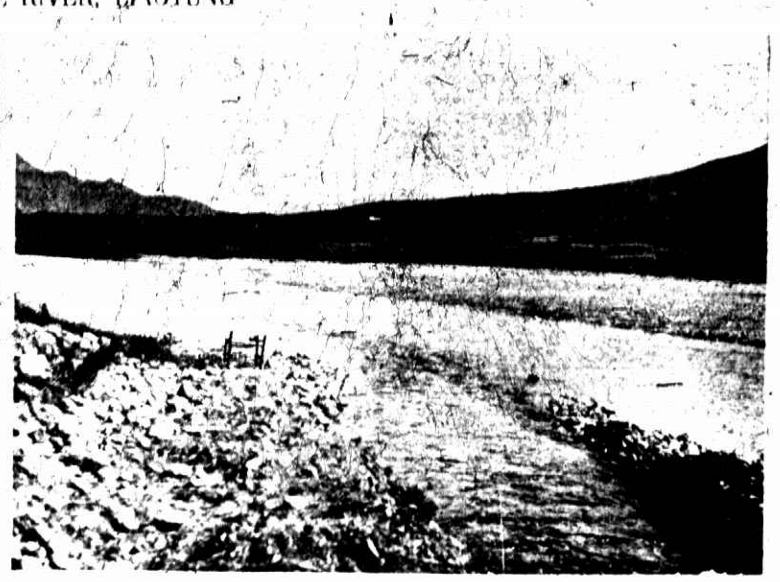
上游風景 太子河源出長白山麓西流合渾河而入渤海
The scenery along the upper course.

筏夫張蘆席爲篷露宿河濱
Lumberers sleep on the banks by pitching rush mats as a covering.

居民斬巨木爲獨木舟長可尋丈闊纔容膝
Canoes made by excavating the gigantic trees by the inhabitants are about 10 feet in length and very narrow in breadth.

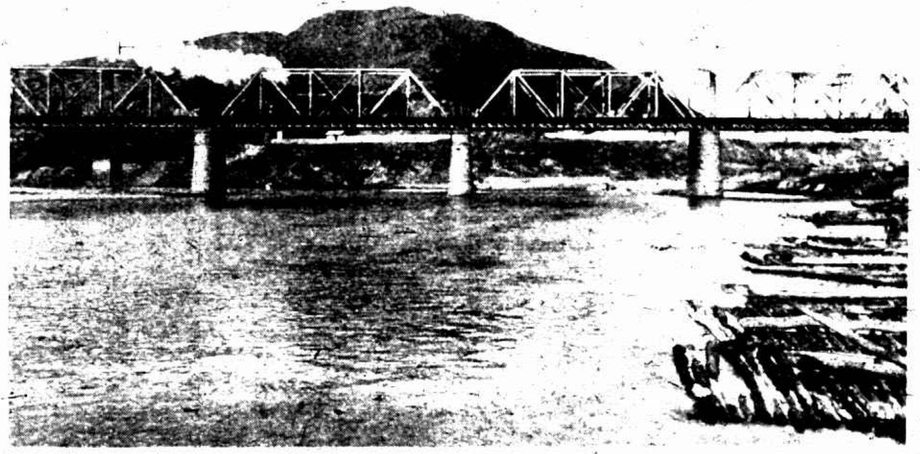
橫跨河之上安奉線鐵橋
The iron bridge spanning on An-fang Railway.

絡連獨木舟四轉以載貨物
Commodities are loaded by connecting four canoes together


# 美麗牌香煙

有美皆備 無麗不臻

華成煙公司出品